京城日報 夕刊 六月十一日(水)
編輯兼發行人 印刷人 小川島三之介
京城府太平通一丁目 發行所 合資會社 京城日報社

總督府官製人蔘エキス 精蔘 元賣捌所 京城本町 資生堂 電本一三八

軍令部長の辭職は 當然海相の責任問題
果然政局に重大暗影を投ず 樞府强硬論者の觀測

【東京電話】加藤軍令部長の引責辭職はロンドン條約案の將來に對し暗影を投ずるに至つたが、右につき樞府方面の强硬論者は左の如く主張してゐる

海軍次官、軍令部次長の更迭だけては大した事はないが、加藤軍令部長の辭職は重大なる結果を招くものと思はれる、その辭職理由が今回の軍縮會議の結果國防に缺陷を生ずる以上、國防用兵の重要なる位置に止まることが出來ないと云ふのであらうから、かくなれば政府は條約調印に當り軍令部と完全なる諒解を得なかつたことが明かであり、政府の特別議會における答辯は全然取りといはなければならぬ、後任軍令部長が補充され、政府對軍令部との間が圓滿解決すれば條約そのものは滿々否決を見るやうなことはあるまいが政府の責任は免れない、**要するに部長の更迭によつて一時的には海軍部內は鎭靜したと見えるかも知れぬが海相の引責問題が起る事は當然であらう**

海相に辭意なし
現下の事態收拾を言明

【東京電報】財部海相は十一日朝濱口首相と會見加藤軍令部長辭職に伴ふ人事異動案を提示して首相の同意を得たる後海軍部內の緊張せる空氣を說明し自分は閣僚の椅子を占めてをりロンドン條約調印の當時の責任者として今後部內の空氣を緩和し、現下の事態收拾をはかる覺悟である旨を述べて首相の諒解を求めた、從つて海相に辭意なきことは明瞭となつた

加藤軍令部長の 帷幄上奏經緯
…海相が問題を彌縫せんとして 軍令部長の反感を唆る
財部海相苦境に陷る

【東京電報】財部海相は加藤軍令部長の辭表を受理しながら今日まで之が執奏方を躊躇し、他面において軍令部長の要求たる統帥權に關する覺書作成を遷延せしめ因つる結果、遂に加藤部長の帷幄上奏問題を惹起せしむることゝなり、事ここに至つたのは海相が「部長の辭職も、統帥權問題も有耶無耶に葬り結局部長の辭職の時期を得せしめず、泣き寢入に至らしめんとしたるものである」と海軍部內では今回の海相の行動を非難してゐる、而して海相は此の結果ます〳〵窮境に陷り、延いては自己の進退問題も惹き起すものと見てゐる

軍令部長更迭の 職記傳達式行はる
―加藤氏の希望で疾風迅雷的に―

【東京電報】軍令部長の轉補に伴ふ親補式は谷口新軍令部長が吳鎭在中のため式を擧げず、略式を以て十一日午後零時半左の如く三氏の職記傳達式を終了した

補軍事參議官 海軍々令部長 海軍大將 加藤寬治
補海軍々令部長 吳鎭守府司令長官 同 谷口尚眞
補吳鎭守府司令長官 海軍々令部出仕 海軍中將 野村吉三郎

斯く正式親補式を急ぐに到つた事情はすでに軍令部次長の決定を見たる上、軍令部長の轉補についても內奏を仰いだので加藤軍令部長は十日午後財部海相と會見の際至急親補式の手續きを執られたき旨を懇請した結果、財部海相は十一日午前十時半官邸に濱口首相を訪問十日午後參內 天皇陛下に拜謁仰付られ內奏したる事情を報告し更に加藤軍令部長と會見の顚末をも報告し至急親補式の手續きを執られたき旨諒解を求めたので急轉直下略式で職記を傳達することゝなつたものである

新軍令部次長 明日着京

【東京電報】新軍令部次長永野中將は十二日午前八時卅分東京着急遽着任、直ちに次官から事務の引繼きを受ける筈である

新舊次官の 事務引繼終る
次長の方は明朝

【東京電報】海軍省では十日午前十時半小林、山梨新舊次官の事務引繼ぎが行はれたが軍令部次長に新任の永野修身中將は十一日江田島發十二日朝東京着、同日末次次長と事務引繼をなすことゝなつてゐる

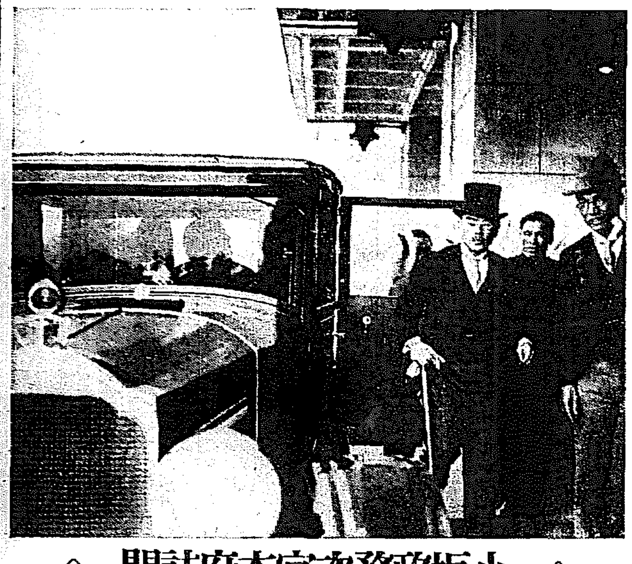

◇……小坂政務次官本府訪問……◇

入城第二日の 小坂拓務次官
朝鮮神宮參拜後 齋藤總督を訪問

十日夕入城した拓務省政務次官小坂順造氏は十一日午前九時稻田事務官、市村秘書、高橋邸を隨へ、上內總督府社會課長の案內で朝鮮ホテル出發、先づ朝鮮神宮に參拜倭城臺の官邸に齋藤總督を訪ねたがすでに登廳不在であつた爲直ちに總督府へ向ひ同九時到着、齋藤總督と約十分間面談の上、政務總監室において在城各局部長及本朝陪任した總督外事課長と會見約二時間半にわたつて各方面の事情を聽取し、正午龍山軍司令官邸における南軍司令官の招待午餐會に臨んだ、午後は二時昌德宮に伺候の上秘苑を拜觀して歸宿午後八時より倭城臺官邸における總督の招待晩餐會に出席の筈

高松宮兩殿下
國際勞働總會 開會式に御成り
ゼネバ御滯在中

【ゼネバ十日發電】ゼネバ御滯在中の高松宮、同妃兩殿下には十日開催の第十四回國際勞働總會開會式に臨ませられた、殿下會場に御着と共にアルベール・トーマ局長、國際勞働局理事アルツール・フオンテーヌ氏等の出迎へを受けさせられ會議室特別席に迎へられ開會式進行を御見學遊ばされた、兩殿下には午後から聯盟事務總長サー・エリック・ドラモンド氏の案內で聯盟事務局勞働局事務所に成らせられた、聯盟事務長杉村陽太郎氏は兩殿下のため御茶の會を催し之には國際勞働總會の日本代表その他ゼネバ在留日本人も陪席の榮に浴した

政府に乘ぜらるゝを恐れ 先手を打つた軍令部
却つて背負投げを喰ふ 茲一兩日の推移が重大
貴族院方面の觀測

【東京電報】加藤軍令部長の轉補に關し、貴族院方面ではこれを以て軍縮問題は一段落を告げたものとなしてゐる向き多く、一部では末次次官、山梨次官の辭任は軍令部の要求に基づくもので加藤軍令部長の辭任も荏苒これを遷延する時は政府に乘ぜらるゝと見て急轉的展開を計つたものと解されるが一部では軍部の强硬意向に鑑み、その後任難が豫想されてゐたるに拘らず、案外すら〳〵と片づいたのは政府は先づ第一難關を切拔けた形で、斯くて樞府關係も憂慮すべきものもないとなし、然し軍部內の財部海相の威信は全く地を拂つてゐるもので或は海相の進退問題にまでおよぶにあらずやと疑つてゐる向もある、又統帥權問題に關する覺書も問題が之を承認し得るや疑ひの余地ありとの關係行はれ、何れにせよこゝ一兩日の形勢が最も注目を要するものとして緊張を示してゐる

若槻全權歸朝後 相談して決めよ
軍部の問題で世間は 餘りに騷ぎ過ぎる
〔齋藤總督語る〕

齋藤總督は十一日午前十時半記者團を引見し、統帥權問題について左の如く語つた

統帥權のことはこれ以上問題にする必要はあるまい、兵力量などが世間で色々議論されてゐるが軍部の問題であり軍部から何も發表する必要もなければいふ必要もない、加藤軍令部長は少しもやめる必要はないと思ふ、その上でお互ひに相談すれば圓滿に解決するであらう、問題は若槻全權がもう直ぐ歸朝するから、山梨次官と末次次長がやめるといふがそれについて何も私にはいつて來ぬ、今後とも政治上の問題は起らないであらう、谷口大將は立派な人である

林總領事 間島に向ふ

【奉天十一日發電】林奉天總領事は約一週間の豫定で間島方面の朝鮮人狀況視察のため十日午後十時五十分發列車で朝鮮經由同地に向つた

北鮮視察を了へ 兒玉總監 元山に向ふ

【城津特電】兒玉政務總監は北鮮各地の視察を了へ十日午前四時後、城津を通過元山にむかつた

歲入減收と 大藏省見積り

【東京電報】本年度歲入豫算減收に關し大藏省では約六千萬圓の巨額に達するものと見込み、歲入缺陷を補ひ追加豫算財源を捻出するためには是非大藏省案なる八千萬圓の節約を遂行する要ありと强硬な態度を持してゐるこの歲入減收內譯は大要左の如し(單位千圓)

一、租稅收入	四三、〇〇〇
內所得稅	一六、〇〇〇
營業收益稅	五、〇〇〇
酒稅	一二、〇〇〇
織物消費稅	四、〇〇〇
取引所稅	一、〇〇〇
關稅	一五、〇〇〇
一、印紙收入	七、〇〇〇
一、森林收入	八、〇〇〇
一、その他	二、〇〇〇
計	六〇、〇〇〇

なほ目下稅務監督局長會議で實際的見込みを擣めてゐるので、その終了次第正確な見込額判明を待ち節約額と照合せ明年度豫算編成に對する方針を決定するはず

佛國駐剳 羅馬尼公使免官

【ブカレスト十日發電】フランス駐剳ルーマニア公使デアマンヂ氏は本國召還を命ぜられ免職となる事に決定した、右はルーマニア新帝カロル二世陛下が佛國亡命中感情を害された點ありしによるものと認められてゐる

一般の節約命令は 朝鮮に適用出來ぬ
特殊事情の存在は 政府にも諒解させる
小坂拓務次官 本府で再び語る

小坂拓務次官は十一日正午近く總督府政務總監室において左の如く語る

今日は齋藤總督にお目にかゝつて今まで二時間ばかり各局長から諸方面の事情を聞いたのですが何しろ短い時間ですから一局の話さへ充分とは行かなかつたが相當まとまつた朝鮮に關する知識を得ました、東京で話を聞くのとは異なり實地にみただけに大に諒解することが出來、今後のよい參考ともなるだらうと思ひます

政府では豫算節約をやるといふことは新聞で承知したが朝鮮は內地の如く歲入が不足することもなく又特殊事情もあるから事業の打切り、繰延べ等は餘程考へねばなるまい一般に金解禁後の狀態を諒解してほしいと思ふ、金解禁後の日本の財界は皆は今まで溫室に入れてあつたのをそれを取拂つて風にさらすのであるからその間の苦しみは非常なものであり、財界の建直しの出來るまでは政府の大方針もすべて玆に基を置くのであるから此大方針は外地にも自然及ぶ譯である、朝鮮の公債にしてもさうであつて五年度に減債基金三百三十萬圓を朝鮮が負擔する位は莫大な軍備費、外交費を外地は負擔してゐないのであるから已むを得まい、軍縮の結果たる剩餘金は規定計畫の遂行の關係で昭和七年度から實際に浮いて來るのであるから今直ぐどうといふ運びには行かぬ來年度豫算は政府の大方針に基かねばならぬので朝鮮關係についても今私から何んとも言へぬが、個人として言へば前申した樣に內地と違つて歲入の減少はないと言つてよいのであるから內地同樣の緊縮方針で行くのはどうかと思ふ消極的の節約は よいであらうが特殊事情もあるから積極的に現在の事業を更に縮小する程は出來まい、拓務省としてはこれらの事情は中央でよく諒解して貰ふ方針である

若槻全權と政府間の 打合せ漸く頻繁
北野丸日本に近づくにつれ 政府對軍令部の關係急轉で

【北野丸無線十日發電】北野丸は本日は平穩なる航海を續けてゐるが、日本內地における政府對軍令部關係が極度に推移しつゝあるため、船が日本に接近するに伴ひ若槻、財部と政府との打合せ漸く頻繁となり、本日は數次に亘り無電の交換あり、首腦部は折々三十分乃至一時間くらゐづゝ參集協議した歸國する若槻全權の歸國を待ち海相と對決的意見交換をなす必要を生ぜるものゝ如くである

加藤部長幕僚を集め 別離の辭を述ぶ
…軍縮會議中の努力を謝し 帷幄上奏に付詳細說明

【東京電報】加藤軍令部長は十一日午前八時、四谷三光町の自邸に加藤隆義、吉田善吾、河野悌吉の三少將を招待し軍縮會議中における努力を謝すると共に、十日の帷幄上奏につき詳細說明して諒解を求め時宜の裡に各幕僚に自己の心境を傳へ別離の辭を述べるところあつた

―會―

◇三韓殉國殉難記念式 京城府內獎忠壇三韓殉難碑前では來る十五日午前十一時より獎忠壇公園において同會五周年祭追悼記念式を擧行
◇木村岳風氏の薩摩琵琶 國民精神作興のため鮮滿方面へ行脚中の東京國粹振興會々員木村岳風氏は十一日午後四時半より京城府廳公會堂において府廳職員慰安のため同氏得意の薩摩琵琶及び詩吟朗詠會を開き午後五時半に盛會裡に閉ぢた

◇神宮參拜(十日)▲總數七六六人▲內譯內地人六二二人▲朝鮮人一五〇人▲支那人四人▲團體京城修養團二九人▲京城師範學校生徒一〇〇人▲前年度總數八四四人

―人―

◇兒玉總監 咸南北道に對岸間島地方巡視中であつた兒玉政務總監は十二日午後八時三十五分京城驛着の筈であるが都合により清凉里驛下車にて歸城することゝなるかも知れぬと
◇林奉天總領事 十一日午後八時五十分京城着入城、一泊の上十二日午前八時五十分にて間島に向ふ筈
◇森少將(陸軍騎兵監)十三日午前七時入城、十六、七日龍山騎兵隊を檢閲、同十八、九日羅南騎兵隊檢閲の豫定
◇吉岡陸軍中將(軍馬補充部本部長)十四日午前六時四十七分着城、長崎屋へ、十五日午前九時元山へ赴き雄基軍馬補充部支部を檢閲の豫定
◇大阪府參事會員一行 十餘名は十日午後七時入城し十一日午前十時五十分京城府廳を參觀の上府尹に敬意を表し、同日午後仁川視察
◇朴齊昇氏 京城府戶籍係長より抱川郡庶務主任へ轉出の朴齊昇氏は十一日午前八時五十分京城驛發にて家族同伴赴任
◇村尾伊勢松氏(大田繁榮會長)十日夕入城備前屋へ▲平山與一氏(慶南實業家)同上▲妹尾隆實氏(朝鮮勸業會社重役)同上天眞樓へ▲中尾市右衞門氏(同上)同上
◇中村精七郎氏(朝鮮郵船社長)十一日夜十時神戶へ向け退城▲山口秀三氏(同專務)同上▲大浦秋吉氏(同常務)同上
◇龜井貫治氏(東京三信常務取締役)十二日午後九時入城天眞樓へ▲渡邊六郎氏(同秘書役)同上▲吉田英三郎氏(京城商興專務)十日夕退城▲關德仁氏(平壤府...)同上
◇武田方次郎氏(林野調査委員會事務官)黃海道へ出張中十一日歸城
◇山根貞一氏(遞信局海事課長)東上中の處十一日午後七時着列車で歸任
◇長尾作氏(前平壤府庶務課長)退職挨拶のため十一日本社來訪

刺靑傀儡話
潮山長三 作 挿畫 河原塚龜太郎 (21)

駄々羅大盡 (九)

揚屋海老屋宇右衞門の二階座敷に、立派な侍十五六人の大一座、床の前に坐つたのが例の駄々羅大盡で、取り捲きの侍たちは、左樣然らばと、しかつべらしく御機嫌を窺ひ〳〵存んでゐる。

藝者に太鼓持に、一生懸命の繪き振り、三味と太鼓と吹聲――すつてん、てれつく、ちやんちやらが、ちやらがちやらが――と大騷ぎやかな騷ぎが始まつてゐて、があと耳を聾するばかりであつた。

『わしに遠慮致さずと、皆十分に過ごすがよい。これなども、皆の盃が空になつてゐるではないか』

駄々羅大盡が差圖をすると、女たちは、はつと一齊に銚子を持ち上げて、侍たちについで廻つた。

『有難く頂戴』

『頂戴仕ります』

侍たちは大盡の方へ頭を下げて存んでゐる。

『一々禮を云はずとよい。そち達を連れてまゐると、どうも酒が陰に落ちるやうでいけないぞ』

と笑つたが、聲にも態度にも、品格があつて、自然と備はつた貫目が、一座を壓して光つて見える。それだけに又取り卷き侍たちに取つても酒の味が陰に落ちるあんばい。

この一盡の人達は正しく主從に違ひなかつた。

それにしても此の大盡は一體何者だらうか。紋所を見ると、丸の中に鶴脚形一つといふ變なもので、當然これは替紋に違ひなからうが、身分は――さてその身分だが、只大身の方とばかりで一向判らない。敵相手の花紫だつて大方は知つてゐまいと云はれる程であつた何にしても此の簾際ばやりの今の世に、こんな豪遊をする大盡は又とあるまいと云ふ噂を立てられてゐた。

それはかりでなく、もうぢき花紫を身請しようと云ふ事で、奥底の知れぬ大盡の富は、吉原衙を驚嘆させるのに十分であつた。

大盡は花紫を待ち疲れてゐる樣子で。

『あれはどうした。花紫は遲いではないか』

それを聞くと、海老屋の女將は象牙細工のやうな、てら〳〵した小さい顏を、藝者達の横の所から差出した。

『いゝえ、もうぢき入らつしやいませう。先程使ひの者が間違りなく窓し狀を屆けてまゐりましたから』

『さうか』

『それでも、何だか遲いやうでございますこと。一寸樣子を見てまゐりませう』

女將も氣になり出したと見えて、立つて階下へ下りて行つた。

老侍の侍の注文で、太鼓持三人が、何か滑稽な手踊りをやりだしたが、大盡も侍たちも、くつすりと醉つて來た。

一しきり鳴り物が止ると、妙にしんと疲れたやうな間、かさが來た。表通りの雜沓はまだ宵のまゝながら、澄つたやうな空氣の肌さむけが感じられ、どうやら夜が更けかけた樣子だ。

と階下がどや〳〵と賑かして、さつき下りて行つた女將の聲が――押さへつけるやうな力の籠つた聲が聞えて來た。

『あら、いけません、いけませんわ』

續いて若い男の聲。

『いけない事があるものか。大盡に逢つて顏を見てやる離せ〳〵』

『あれ!』

からみつく女將たちを突き倒したやうな物音。そしてどん〳〵と足早に梯子段を上つて來る足音!

十五六人の侍達は一時に固唾を呑んで、きつと一方へ目を注ぐと、その合の襖がすつと明け放たれた。そこには――すさまじい顏つきになつた新七が立つてゐる。

あすの天氣 (12)

高氣壓は本邦南海上から日本海を經て朝鮮に擴がり支那大陸は氣壓配置は穩袋である全鮮一般に天氣はよく溫暖である明日も天氣はよい

豫報 晴一時曇 十一日正午

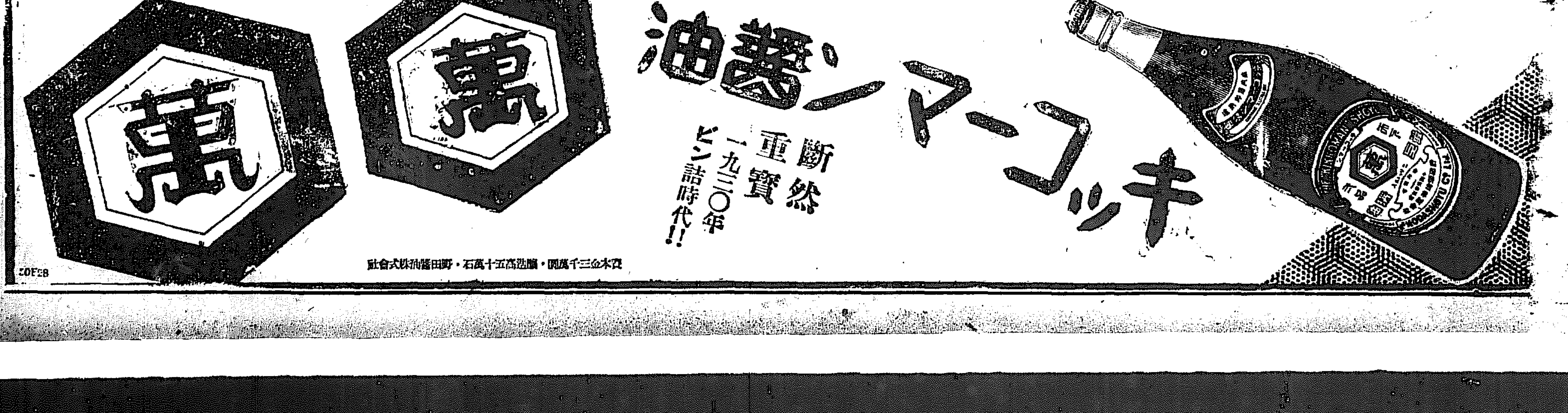

報道が大袈裟
間島方面からけさ歸つた
穗積外事課長語る

穗積外事課長は五月末來間島地方に出張中であつたが、去る三日騷動にもあはず無事十一日朝歸任し左の如く語る

龍井から頭道溝へ行き、局子街百草溝を經て琿春まで見て來ました、あの騷動は頭道溝から局子街へ行つた日に頭道溝で起つたので私はわかりませんでした支那側では事件後非常に私や同行の岡田總領事を鄭重にしてくれてどうぞ御安心下さいといつてゐました。あの事件に支那人が一緒だといふ噂でしたが支那側は否認してゐました、總督府の保護してゐる學校の朝鮮人生徒が混つてゐることも今朝新聞で承知した位でよく私には分りません、頭道溝ではピストルの打合ひなどあつた樣ですが他の所は火をつけた位で話は大分大げさに傳へられてゐます、それにもうをさまつてゐる樣です和龍縣の方面では馬賊の話を大分きゝましたが幸に襲はれもしませんでした間島地方は幾年間引續き農作物が不作で穀價も下落し朝鮮人も支那人も隨分困つてゐます

探偵小說通のヂヨンソン參る
絕對に證據を殘さず
議員を惱ます怪盜

【ワシントン發聯合】曾つて排日の巨頭として聞へ昨今親日態度を傳へられつゝある米國上院の名物男ヂヨンソン氏は柄不似合の探偵小說愛讀者でしかも其道の通を以て任じて居る。所が皮肉にも先夜一人の怪漢が氏の事務所に闖入し室內隈なく探し廻り書類、手紙など片つ端から飜返したものがあつた。流石探偵小說通を以て任ずる氏もこの實際問題に遭遇して目下の要點によつて仕入れた

知識 も何んの役に立たず眠る惱氣て居る。同僚の冷かしにあつた氏はスッカリ兜をぬいでしまひ今度の怪事件解決の無能力を自白におよび『自分も今度ばかりは參つて了つた。なぜといふに證據といへば四一筋も殘して居ないから手のつけ樣がない。マー小說中の名探偵の樣に皆んなわかつた樣な顔をして何んにもいはない事だ』といつて居た。實際この怪盜は頗る用意周到で夜半門番が引揚げた後へ合鍵でしのび込み指紋は殘さぬ樣に手袋を穿ち書類を全部讀んだらしいが重要なものは一もなくなつて居ない。それにしても

奇怪 な事にはヂヨンソン氏のみならず昨今奇怪なオフイス荒しを蒙つた上院議員中にはマツケラー氏ありブロック氏あり又スムート氏もある。更に一兩年前迄遡れば更に多數あるが怪盜の正體はまだ少しもわかつて居ないのでワシントン政府系側に昨今この問題は非常な問題となつて居る

横領犯人逃げ出す
留置場から

【平壤特電】平壤警察署小使ひ金永生（三七）は本年四月ごろ同警察署會計室に保管中であつた同署係員の義務貯金通帳三名の分を竊みだし會計主任警務主任の印鑑を巧に盜用し平壤北金融組合から約六百圓を引出して横領の上キーサン遊びに費消し同署に逮捕され取調べ中のところ十日午前六時ごろ係員の隙をうかゞひ留置場から拔け出で逃走した、目下行方搜査中

犯人捕はる

【平壤特電】既報十日午前六時頃平壤警察署留置場から脫出逃走した平壤警察署員の義務貯金の横領被疑者、同警察署小使金永生（三七）は十一日正午頃平南大同郡大同江面の知人宅に潛伏中を平壤署員に逮捕された

共產派が策動
ロシアの援助で
間島事件の裏に
兩派運動の轉向

【ハルビン發】ハルビン日本總領事館聯盟事件ならびに間島の暴動事件により在滿不良朝鮮人團の指導勢力が今や全く純然たる共產黨員の掌中にあることが判明し、ハルビンにおける日支官憲は、中國高麗兩共產黨員の北滿移入に對し一大警戒を拂つてゐる、確かなる筋にて判明したところによると第三インターナショナルの中國官憲員は浦鹽から、支、鮮二隊の官憲班に分れて支那領に入り、呉ら不良朝鮮人との聯絡をはかり、殊に最近において在滿不良朝鮮人團が、共產派と民族派に二分して抗爭をつゞけてゐる機に乘じ共產派を後援し、かつ同派に對し相當資力的援助をも與へ、民族派を惡く共產派の勢力下に歸し、從來のいはゆる韓民族、〇〇〇をして共產運動に一轉向せしめるに至つたのである、これがために北滿および間島、露領接壤地帶を中心とする不良朝鮮人は現在全く共產派の掌中に歸し〇〇〇〇派は見る影もなく凋落するに至つた今後滿洲における共產運動は、事實においてこれら共產派朝鮮人の力が與つて力あるものとみられてゐる

勞働會議に御出席
ゼネバに於て

【ゼネバ十日發電】ゼネバに御到着の高松宮同妃兩殿下には本日は國際勞働局理事トーマス氏の御歡迎を受けさせられ、折から開會中の五十一ヶ國參加の國際勞働會議の開會式に御出席遊ばされ午後は事務總長ドラモンド氏の御案內で聯盟各部の建築物等を御見學遊ばされた、廿一日パリ御歸還廿六日ロンドンに向け御出發の御豫定

神戸沖で觀艦式
大演習後に

【東京電報】本年秋季海軍大演習は大元帥陛下御統裁の下に主として本州南方海上に行はれその終了と共に神戸沖で大觀艦式を擧行されることに內定した

赤松氏洋畫個展

洋畫界の元老赤松麟作氏の個人展覽會は、十一、十二兩日本社來青閣で開かれるが作品中には得意の裸體をはじめ、朝鮮で新作もありいづれも上品で老巧な作風を見せ、けふ午前中に既に數點の賣約があつた

南洋への二機
無事小笠原へ着く

【横須賀電話】十日午前六時四十分追濱を出發南洋へ向つた横須賀海軍航空隊の海軍飛行艇ヨノ九七號艇、ヨノ九八號艇の二機は同日午後二時三十分九百二浬の航程を見事に突破して小笠原父島に無事到着の旨横須賀鎮守府に入電あつた

牡虎の爪から猛獸使ひを救ふ
ライオンの義俠
曲馬團の珍事

【ココモ發聯合】さすがに獸界の大王ライオンが牡虎の牙から人間を救つたといふ曲馬團中の一場面。それは極めて最近の出來事。曲馬團の中でも若くて人氣のある猛獸使ひのクライド・ビーチイ君。三十二頭のライオンと數頭の虎を舞臺面に引出して

訓練 の眞最中、新來の牡虎トラッデイに藝を仕込むべく苦心したが意のまゝにあしらひかねてゐる折柄その上に一層振つたのをキッカケに牡虎は突如として暴れ出しその場にビーチイを突き倒して横腹に爪をかけた、それから激しくかみついてすでに彼の一命危しと見えた一刹那ライオンの中でも羽振りのよい一頭が猛然として牡虎に躍りかゝりビーチイの傍から遙か彼方に投げ倒した。そして

舞臺 からそれ〲の檻の中へと引揚げさした。その間に他の猛獸使ひもやつて來て牡虎の手當をしたが肝腎のビーチイは間もなく負傷のため重い床についた然し第二の一擊を加へんとした時よろめきながら立上つた猛獸使ひはさすがに馴れたもので獸類を一先ライオンのお蔭で傷が致命的のものでなかつたから再び舞臺に立つて得意の鞭を振ふ可能性ありと見られてゐる

名人と八段の對局

聯珠名人山下部政放氏が一昨年突然職業名人の名號をあげてから東京の高木、星野、大阪の高橋、久保松、各八段の反對をかひ盤面によつて黑白を爭はんとしたが結局手合せ條件まとまらず高木、高橋、久保松の三氏とは未手合せに終り東京の星野氏と八日午後上野公園韻松亭に於て問題の對局におよんだ寫眞は向つて右が名人山下部政放氏左が八段星野紊秋氏、判右より六段與右友哉、五段三宅小柯、六段角持秀蝎氏

山田順子……又姿を消す
『街の本屋』を片づけて
どこへ行つた?

花から花へ蜜を追ふ蝶の如く急テンポに男から男へ飛石づたひに歩いて、或る時は竹久夢二畫伯の腕に抱かれ、德田秋聲氏のもとに身を寄せては一形ならずその愛撫の手をふり切つて郷里に、また逗子の若い燕のもとに走りその度ごとに文壇の老大家をして『つまり僕の花でした』『いや順子は私にとつて一個の藝術品です』と自我を吝へるまでに嘆ませ、勝岡靜枝さんから『兩個の亞鹿』の著者、若き脈本清一郎氏を奪つて聯町にわび住まひした例の和製ノラ?山田順子さんが又も姿を消した

◇　◇

一人の男の腕から、瞬間的な愛の巣から飛立つごとに『流るゝまゝに』『夢二と別離の記』等『火を點する女』を週期的に書いて來た女である、戀愛放浪の最前衛に勇敢に突き進みながらも常に女らしい回顧を落して切れなかつた彼女である、逗子の一件に泣じやくりながら『妾はたゞ家が持ちたかつたのです』と辯解した彼女には、脈本氏と手續さげる君の生活も敢へてした彼女には本當に流轉の生活をあいて住みべき自分の家住しさがひしひしと迫つたのであらうか

◇　◇

市外澁谷町下澁谷二丁目の天現寺終點際に『街の本屋』を開いたのは昨年末であつた、高踏低三郎先生の高邸で大兵肥滿の劍客和田發治君の近くに現れた順子はそこで間口二間たらずの『街の本屋』を營む一方薄暗い店の奧を喫茶店にして若い學生等を吸ひつけてゐたが先月末から突然順子の姿は消えてしまつた、折角求め得た我が家を何故にすてゝ?そして流るゝまゝに何處へ?

一方附近の喫茶店では語る あそこの家はまるで見當のつかない家です、一時は大の學生などが隨分來た樣です、順子さんは時々お客と自動車でのつて出かけたりしましたが先月の廿九日に引越しましたお荷物は聖日から運び附近の諸拂ひを一切すませて暫く鎌倉へ行くが又歸るとはいつて居ましたが店は人に讓つたのでせう、前後の樣子から考へてさうとしか考へられません、店の本だつて全部入れかへたのですからね

病兒の看病に
鎌倉へ行くと出たまゝ

▽………△

近代劇のタイトルにでもありさうな『街の本屋』の窓にとゞもつた順子が姿を消したのは去月廿九日、例のザーく雨であつた子供が病氣なので暫く鎌倉の方へ行つて來ます、二三ヶ月もしたら又歸つて來るのよ』と一部の人々に語つて姿を消して以來彼女は杳として消息を絕つてしまつた『店は暫らく若い人に預けて行きますが……』といひながらも彼女は荷物一切を突出しからコツソリとどこかへ運び出し水道、電燈、瓦斯なども一切その日で切りかへて……ばかりではない、店に列べた本までも鎌田の某古本屋に引きとつてもらつて一日の間に店の棚は[illegible]役の若いモダン、ボーイのもつて來たものと入れかへられてしまつたのである

▽………△

この若い男が果して順子の店を讓り受けたのかそれとも本當にお留守居番なのか附近の人も全然わかつてゐない、が一說によると順子は子供が重い病氣にかゝつて以來經濟的に破綻して遂にこの店を人手に渡すに至つたのだといはれてゐる、『愛兒を他人の手にまかせて自分のみ享樂的生活に沒頭するのは決して健全な道でない』と叔へられた秋聲の言葉に當時評判された初戀の相手の辯護士の後妻たつ子さんから無理に引取つて來たのは大正十五年九月だつた[illegible]と彼女が新しい戀愛を築いてゐた間にその愛兒等は祖母さんのさと子さんに育てられて今では淑子さん十一歲、淨子さん八つ、明兒さん七つとはなつた中でも淑子さんは藤間流の名取さんの手で一時舞踊の世界に入り一昨々年には帝劇のステージに立つて『ヒトランゲア・オタクサ』の順子人形の可愛い役などを演じたが今春肺炎に罹つて以來病みつゞけ順子さんはこの病兒のため本屋の喫茶店とそして自ら書く原稿とで得た收入も費ひつくして遂に店を閉鎖つたのだといふのである

▽………△

がしかし不思議な事には『街の本屋』の軒下に山田さと子、山田淵子、山田與楯と三つ並んだ表札の表示である、さと子は順子の母親、與楯は介弟の名である、順子は果してまだこの店の主人なのだらうか?それとも表面だけの名だらうか?疲勞戀愛によみがへつた彼の彼女は果してどこへ?（東京）

僞刑事捕はる
減刑料三十圓を
巻きあげるところを

府外漢之面新堂里一六八番地、無職安基浩（二〇）は十日午前十一時頃府內玉川洞九番地、雜貨商金時鐵方に至り京畿道刑事の僞名刺を突きつけて『お前は三日前喧嘩をなし通行人を毆打したので懲役六ヶ月に決定したが、自分の取計ひで罰金三十圓にしてやるから』とまことしやかに述べ立てゝゐるところを巡察中の西大門署員が發見して有無をいはせず本署に引行取調べ中

運合反對派が大擧して陳情
萬一を慮つて本町署から警告

運送合同反對の非合同三派聯合會は十日の聯合大會の申合せに基づき十一日午前十一時を期して大擧鐵道局に陳情することゝなつたので本町署では萬一不穩なる行動に出づるが如きことあつてはと同十一時代表者野田潤ヶ郎、伊丹日出、昇橋一郎、大和與次郎、伊丹儀平、洪顯照の六氏を本署に出頭せしめ今後の運動に關しても合法的な方法を以て進むやう警告を發した、なほ右六名の代表は更に午後鐵道局長をも訪問、從來の非合同運動の經過に就き報告する一方右運動に關しての諒解をも求めることゝなつた

人物畫を中心に
六十餘點の出品
けふから赤松氏の洋畫

本社來青閣における赤松麟作氏洋畫展は十一日蓋を開けたが出陳六十餘點に亘つて盛觀を呈して文展關係出品物と目下何時も人物畫を出品してゐる該田の熱意とする裸體畫がこの展覽中にも多數含まれてゐて朝鮮畫壇の不幸事とされる裸體畫の不足を充すことが出來てゐるのも人氣となつてゐる。なほ警務當局では、この展覽會を機會に裸體畫取締に關する標準を決定するため警務局立田圖書課長をはじめ道、本町署からそれ〲係官が會場に出張し研究するところがあつた。

荷揚人夫さはぐ

【仁川電話】十一日午前十一時頃仁川港第二棧橋附近の仁川港荷揚人夫約五十名は突如同盟罷業を企てた。原因は人夫頭中島某が賃金の上前を撥ねたとて人夫約五十名は中島をスコップで毆打して負傷せしめたのがもとで人夫約五十名は中島の謝罪を要求して就業を肯じなかつたが約一時間半にして解決し就業するに至つた。

淺間山爆發
群馬北部に大降灰

【前橋電報】暫く活動を休止してゐた淺間山は十一日午前八時半分突如大爆動と共に爆發し噴煙物凄く天に冲し主として群馬縣北部地方に大降灰があつた損害等目下取調べ中である

米人教授の留守宅を襲ふ
指紋から足がつき
犯人は晋州で取押ふ

去月卅日夜、目下米國に歸國中の府內竹添町一丁目、延禧專門學校教授、米國人ビリンクス氏留守宅の窓硝子を破壞して屋內に侵入し家具類を物取した形跡があるのを所轄竹添町派出所員が發見したが何分家人不在のため被害物判明せず止むなく指紋を採取して犯人搜査の結果、犯人は住所不定、前科一犯、姜右根（二七）と判明、十日夜晋州に逃げのびたところを取押へられ、入質中の蓄音器、レコード五十枚、オーバ、洋服等時價二百圓に上る贓品は被害者の知らぬ間に留守宅に返還された

基金募集の締切延期
愼飛行士のために

土地詐欺にまんまと引つかゝつて一萬九千圓を空にしてしまつた朝鮮飛行學校々長愼鏞頊に對しては總督府から出たとはいへ各方面から非常に氣の毒がられ[illegible]從兄愼庸植氏は全南高敞の二萬圓程の土地を提供することゝなつたが當局においても同學校が昨年から一萬四千圓の基金募集にあたりこの二十七日が締切となつてゐるが寄附金は未だ七千圓程しか集まつてをらずこの際規定通りに締切つてはこの獻身的大事業も遂に中ばにして中絕の止むなきに至ることゝなるので相當期間募集期間の延長の特典を與へることになる模樣である

滿浦鎮線促進運動

滿浦鎮線期成會議所では九日正午平壤商業會議所で吉川副會頭の來訪を受け滿浦鎮線促進運動に關し懇談したが十日午後二時より役員會を開き運動方法その他につき種々協議した結果委員副會頭、青木常務員が平壤よりの運動委員に參加することとなつた（鎮南浦）

電車の火事

【平壤】平壤府電第三十號電車が九日午後四時四十分頃乘客を滿載して府內南門町ミカド前を疾走中前部天井の一部から發火し盛んに燃え上り進行を續けてゐるのを第九里消防隊が發見し直ちに消防ポンプが出動し消し止めた、原因はアマチヤの故障からで幸に怪我人はなかつた（平壤）

上村の公判
懲役三ヶ月言渡

【下關電報】下關において財部全權に對し自決を迫つた上村一之の公判は十一日午前九時下關區裁判所に開廷懲役三ヶ月罰金三十圓の言渡があつた

朝鮮農會の田植
總督總監を招待して

朝鮮農會では來る十四日（土）であるが朝鮮農會では當日齋藤總督、兒玉政務總監はじめ名士多數を招待の上水原農事試驗場內試作田で盛んな田植を行ふと

太巻マコーの出現

專賣局に於ては今回『マコー太卷』を新製し既に奧地方面に配給し近く京城府內へも供給することゝなつてゐるので各都市の店頭に現はるゝのも遠くはあるまい

新製『マコー太卷』は長さ太さ共從來のマコーに比し增大され長さは三粍を增し七〇粍となり太さは二粍を增し三六粍となつたので從つて價目も約二割を增加したので愛煙家の福音といふべきである、而して在來のマコーは順次各專賣支局に引揚げ製の上改裝さるゝ豫定であると

鮮銀、商銀戰

銀行野球聯盟戰、鮮銀對商銀戰は十二日午後四時半より鮮銀コートにて擧行される。メンバー左の如し

	鮮銀	商銀
1	（崔台・川口）	（金田・劉）
2	（岡田・岡內）	（安東）
3	（有江・小川）	（金谷・磯田）
4	（安田・中川）	（菊池・石）
5	（村上・植木）	（寺尾・茂）

專賣特許 ミゲノゾール 防臭消毒殺菌劑
內務省指定 昭和四年十二月十七日
家庭常備品 朝鮮國產品
本社東京三井鑛山株式會社 製造所三池染料工業所
出張所 京城府蓬萊町二丁目
朝鮮一手販賣 井上喜商店

朝鮮語研究會編纂
總督府 朝鮮語試驗問題並 獎勵試驗 京畿語譯文集
京城太平通二 朝鮮語研究會

會葬御禮 松本清次郎

小兒科 內科 西山醫院
電話光化門二四七三番

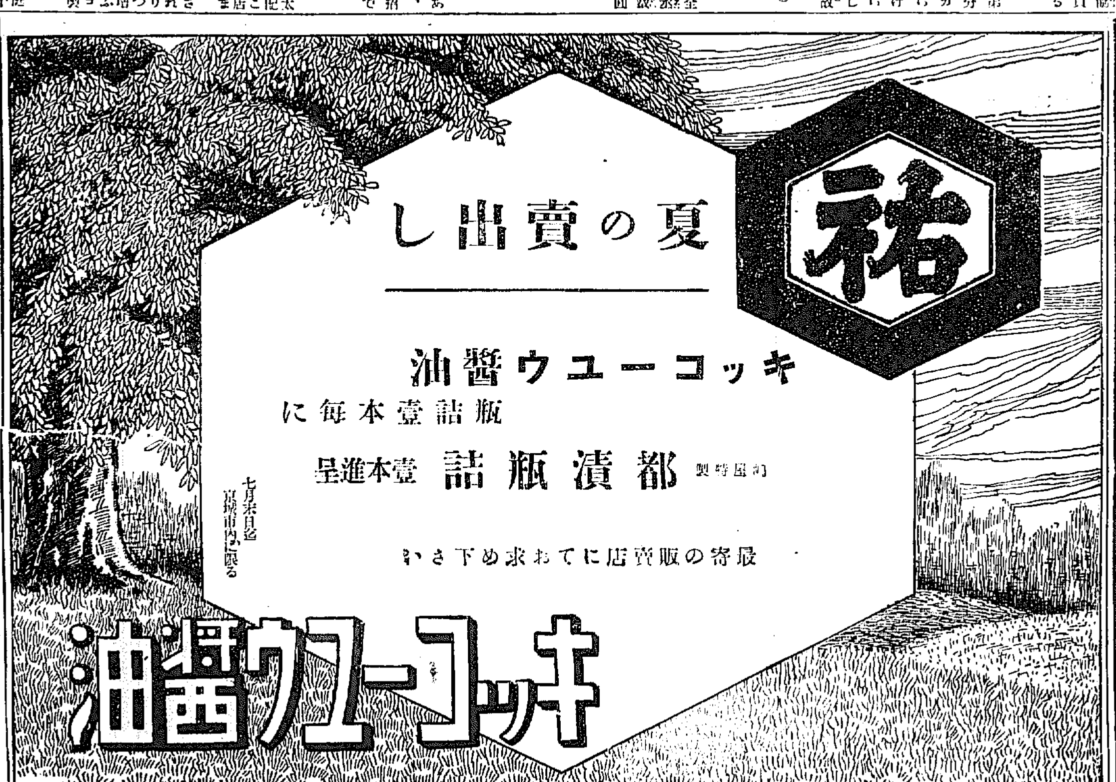

三中井ごのみ
ゆかた地の會
階下特賣場
御用は一日もお早く願ひ上げます
時代の趣致を巧に取れた代表的新製品の勢揃ひ 素晴らしい賣行この人氣 さすが100パーセント
三中井

●ノーシン ノーシン!! 頭痛にノーシン!!!●

特許 防水衣
防水、耐久
見本
星川防水布製造所

南川驛前 國東屋旅館 館主 小股寅吉

明治八年五十錢銀貨ハ コノ品一枚十五圓ニ買受
八咫烏圖入五十錢銀貨 コノ品一枚六十五圓ニ買受

コンナ金儲
御存知ですか知らぬと御損です
皆さんは毎日何も知らずに、十錢二十錢、五十錢、その他の貨幣を額面だけに使つてをりますが年號によつては、一枚七十圓にもスグ賣れる一錢銅貨やその他數百圓もする高價なものが澤山あります。
今度文錢堂が出版致しました
大日本古錢金銀銅貨幣銘鑑（寫眞入り）一冊金三十七錢（送料共）を各家庭に備へ出入の貨幣をコノ本によつて調べ大いに儲けて下さい（ドンドン買入れてをります）〔切手代用四十錢〕
金銀貨幣 古金銀 古錢類買入 安東縣四番通七丁目三番地 文錢堂 振替口座滿鮮一八七九番

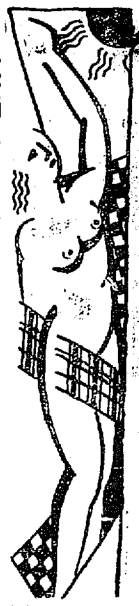

映畫界のパニック 夏枯れシーズンに入る
積極消極の岐路にたち —彼等の對策如何？—

時代の潮流にのつて最尖端を飾つて躍る映畫界に、その華やかさの衰はれる夏がれの季節を迎へた、ひとり當業者といはず各映畫興行者が一大パニックとしてこの季節を拔く種々なる對策を講じる、とはいへ彼等の選ぶ道は積極？消極？の二路あるのみである、緊縮節約の飛躍をあびて四、五兩ケ月のシーズンすら傷手をうけた彼等映畫當業者はその岐路に立つて何れをとるか！ 指導者として第一者の位置にある映畫人は、これに對して如何なる感想を抱くか！身なみながらその人々の眞劍なる意見をきく！

『麗人』を劈頭に 賑やかな松竹王國 巨彈を投げて陣頭にたつ 今夏の大正館

春のシーズンに東都常設館で封切されて空前の人氣をあびた『麗人』を來々週に當地で公開することになつてゐる、これにつゞくは右太プロの超特作品『滅びゆく武士道』、栗島澄子の『女は何處へ行く』レビュー映畫『微笑む人生』『彼の貞操』下加茂の大作『荒木又右衞門』牛原、小谷、鈴木のトリオ『大都會勞働篇』等々その他十大作品を上映する計畫で大松竹王國のあらはれはまさに夏枯れ時が最高潮です、當分は洋畫は上映しませぬ（大正館中水文紀人談）

力を洋劇に 帝キネマキノ 作品を兩翼に
中央館 倉永氏談

ロウ、マイの御作した『アスファルト』を六月の下旬に上映します今週は十日から『ショウボード』をかけて居ますが最近漸くこうしたカッチリした洋劇をファンが好むやうになりました、マキノも株式會社に組織を變へて以來資金も潤澤になり往年のマキノ全盛時代を現出するのも近き將來でしやう帝キネも『何が彼女』以來京城では、あまりふるはないが、これはストック品の關係上昨年の物が多いのでこの點は甚だファンに對して相すまぬと考へて居ますが近く上映する『踊る』『幻』『江戸城總攻め』などファンの期待に副ふものと信じてをります、即ちマキノ、帝キネの兩作品を兩翼にはり、洋劇を先頭にたてゝ、しかも觀覽料金でおしきりたいと考へてゐる

身邊雜記錄
今田吉人

キネマ旬報社の京城特派員前田夢郎君が日曜日早朝僕の寢所を襲つた今は朝鮮劇場の顧問格で同館で發行する内地語ニュースの編輯を手傳つてゐるとの事だ。同君の倦みなき努力に依つて朝鮮映畫界の姿が旬報の一頁に投ぜられるやうになつた、今日まで殆ど問題にされなかつた朝鮮映畫界が今後は内地の六大都市と同樣な態度で注目されるのだ、喜ばしいことだ。

◇×◇

識者やらが映畫界に不景氣なしといど興行價値のないいはゆる興行映畫であつて十中の九まで大衆的ではあり得ない、從つて興行價値をねらつた作品が多少の非難はあつてもこれを館主側が喜ぶのは當然である、しかし夏枯れに入ればこの興行價値のある映畫ですら客がひけぬ折がある、これは季節の關係で如何ともしがたい、從つて夏枯れ時は大概再上映の短期興行に限られてゐるのは詮方がない、この事情を知らず積極的をのぞむのは殘酷すぎると考へる

つた、最近の大正館がピッタリこれにあてはまる。連日滿員で大入袋に不足を告げてゐる、本券、新町兩券番の美しい所がよく二階に來てゐる、若い娘さんも多い、ルンペン性に富んだ映畫だ、甘い悲哀だとけなされて居る松竹のフィルムは京城においてはその成績はナンバーワンだ、イデオロギー映畫、プロレタリヤ映畫、意識的映畫は階級鬪爭の濃厚な土地でない限り未だ大衆的であるとはいひ得ない、映畫王國アメリカでは傾向映畫は排擊されてゐるときいた映畫は娯樂である、それだけでは、のかも知れぬ。

◇×◇

鈴木傳明が一冊を世に送つた『チャップリンの小唄と旅行記』がそれだ彼が兄として居る牛原をはじめ畑、田中諸氏等映畫界の先輩が序を綴つてゐる、一讀後の感想としては必ずやこの書によつてチャーレス、スペンサー、チャップリンを知ることが出來る、先月の改造だつたか尾崎士郎（？）がチャップリンを描いてゐる、彼も又『チャップリン禮讚』としてその著を書店に飾つてるといふ、不幸にして京城ではこれは發見されぬ、前書を再讀、三讀して讀者にこの書からうけた僕の印象を訴へよう

れ彼の躍る所おそくも四月にはアメリカに行くといふ。四月から二ケ月の過ぎた今日、彼は渡米しない、蒲田撮影所の一隅に設けられた城戸所長の別邸を住居として起居してゐる、トーキーに對しての彼の意見は頗る樂觀的であつた、しかし現實は國籍を全く異にする東洋人のアメリカにおけるトーキーへの役割は現在の所不必要である。早川雪洲も歸國した、中華民國人でバクダットの盜賊に出演した女優役アンもトーキー出現とともに米國に渡つた、かつては東洋人、世界人の映畫的國際市場であつたアメリカは今は全くその範圍をせばめて立體的にのびやうとしてゐる、考へさせられる一事ではないか

思い出はなつかし カジノ・フォーリー
上山草人の事など
鏑木耕一郎

最近東京日日新聞の演藝、寄席記事中カジノフォーリーといふ活字がしばしば記されてゐることを讀者は見るだらう、十一月號の婦人サロン、六月號の中央公論の中にも僕はカジノフォーリーを見出した カジノフォーリー、なつかしい思ひ出の文字だ

◇

今年の正月社から休暇を貰つた僕は未だ足を踏まぬ僕の國北海道に今は唯一人の肉親である姉と妹を訪ねて旅に出た。神戸以東を知らぬ僕のこの旅行はどれだけの喜を僕にあたへてくれたとか、津輕の海を渡り、小樽に滯在すること四日、歸途は常盤線を選んで北海道の土を後にしたのは正月の四日だ、盛岡で買ひ求めた新聞に、はからずも僕の乘車してゐるこの列車に上山草人が仙臺から乘車することを知つた、仙臺を發車後僕は快よく彼は迎へてく

◇

東京に着いたのは七日の朝だ、その日は遊ばパ社直營の邦樂座をのぞき、夜は淺草へと出掛けた、雷門をくゞつた淺草活動街の入口にカジノフォーリーと記された大旗が目についた、噂に聞く、その劇團新聞の記載された紅蝦がこゝをモデルとしての一篇であり、更に筆下をはかれぬ娘踊り、いはゆる『レビュー』劇であることなど、更に僕の興味をあふつたのは二村定一の獨唱があることだ、彼の盤はビクターレコードに依つて我々に或る種の懷しさを抱かせてくれる、金井錢也の入場料を拂つて僕はこの小屋に入つた

◇

この小屋には地下室が設けられてこは次幕だ、樓には食堂がある レビューを演ずる舞臺は京城の大正館を半分にしきつた位で階上を階下にわけられてゐる、興行は一日に五回だ、出し物は『脚線美の饗宴』『レビュー』女景、それにちよつとしたナンセンス物三幕、觀客は殆んど全部が男で女はまさに紅一點位だ、その服裝からみても大體無産者らしい

◇

題名の示す如く、舞臺にあらはれるすべては斷然エロだ。眞裸に近い程の姿だ、觀客の中からは下品なる野次と、變態的な笑ひさへ起る。問題の二村定一はトルコ帽をかぶつて『笑ひ藥』を唄つた、彼の人氣はすばらしいもの、大向ふから『二村』の聲がかゝる、興行約三時間、金三十錢也で、エロに醉ひジャッにたはむれる事が出來るのだ

◇

強い刺戟、尖端的な興奮、忘れ得ぬ印象をこゝからうけた、あれから殆んど六ケ月をすぎた今、現在は淺草全館の興行記錄を破つて不景氣しらずの中の王座に數へられたカジノフォーリーだ、茶屋遊、待合を知らずカツフエで充分なる滿足を得られぬプチブル、或はプロレタリヤ大衆が異常な熱狂的興奮にかられて毎夜大入を續くる譯、この小さな小屋に殺到してゐるとの事である（八日夜記）

川崎弘子

青春期から頭角みとめられ今は及川道子を凌駕せんとするの人氣を得た川崎弘子は『眞實の愛』で完全なる地位を得た、今週は『岐路にたちて』再び結城一郎と共演してゐる。

今週のフォト

▲上から雛行者行（右太プロ特作）原田甲斐に次ぐ特作品で更生の右太衞門の演技がみもの▲『愛して頂戴』（蒲田特作）以上十日から大正館▲ショウボート（ユ社）

明滅燈

映畫批評家の從來無關心でいられた音樂──トーキー出現とともにこれへの研究が必要になつて來た、音響効果が重大なる役割を演じ始めた譯だ

×

林房雄の名著『都會雙曲線』を帝キネ、東亞の兩社が映畫化したことは既報の通りだが兩社の作品とも、ペンの大活劇映畫に變へて居るとある、傾向映畫の滿流時期における産物だ

×

『都會雙曲線』といへば最近は文藝物がばかにカメラに移される、帝キネ一社だけでも最近曲者果の『江戸城總攻め』『谷崎潤一郎』『顔』田中貢太郎『ころつき旋風時代』大佛次郎『佐々木味津三』女殺油地獄『マイヤーフエルスアル』『思ひ出』『菊池寛』吉井勇『青春大宮』リンセー『友愛結婚』等々——文藝物映畫化全盛時代である

K・CINEMA・LAND

朝劇内地語ニュース好評

キネマ旬報の前田夢郎氏が專ら編輯の任にあたつてゐる朝鮮劇場の内地人ファンのための内地語ニュースは豫想外なる反響を呼び第一週目たる『思ひ出』には内地人ファンの入場者は一日に平均廿名を超え今日までの記錄を破つてゐるが女性は殆んどなく何れも大學、專門學校の學生が大部分を占めてゐる、同劇場はこれに勢ひを得て續々内地語ニュースを發行する筈

大正館の一部を改築

大正館ではかねてから同館の改築を計畫中であつたが今回約一萬余圓を投じて館の一部（表）通に面した日章の工事に着手してゐるが竣工の曉は今や王國の位置にある松竹映畫の上映館として名實ともに偏はることだらう

G・S加明店五十軒を突破

プレイガイドがクーポンに先んじて百貨店に壓倒されてゐる小賣商店の不況打開として先月中旬斷行したガイド、サ・ヴイスはその後プレイガイドの努力と各小賣商店の理解によつてその加盟店も漸次激増し一ケ月を經ぬ今日加盟店五十軒を突破するの好況裡であるがこのために同性質たるクーポンの出現は阻まれ困難とみられてゐる

鍾路四丁目に常設館を新築

府内黄金町三丁目一四八進行久吉氏は豫ねて東大門外を經由して出願中であつた鍾路四丁目一番地に敷地三百五十坪を購入し活動常設館を計畫中であつたが、右は九日附を以つて近知事の許可指令があり工費約一萬五千圓を投じ直に着工し七月十日迄には近代的モダン劇場を完成し華々しく開業する事となつた

大正館

▲『岐路に立ちて』（十二日から）五卷結城一郎、木村健兒、阪本武、川崎弘子、鈴木歌子共演▲續『愛して頂戴』八卷星光、大山健二、松井潤子主演▲『雛上御巡幸』第一報▲『雛行者』九卷市川右太衞門主演

東亞クラブ

（十二日から）▲『浮世納走馬燈』原駒子、和田君示主演▲『活劇大統領』イワン・モジューヒン主演▲『遊俠』竹川處、宮城直枝主演

フアンのハガキ

▲プレイガイドのショップガールはそのサービスにおいて百パーセントだ、尖端を歩く商賣にふさはしい娘さんだ、ただ洋服を着てゐないのが玉にきず（プレイド黨）▲シネマとカッフエ、それは近代文化の生んだ新しい職業の一つだ、シネマファンは又カッフエファンである場合が多い、見給へ、カッフエのウエートレスは皆シネマファンである（すゞ男）▲浪花節の斐太郎一行は流石によい演技をみせてくれた、玉春と斐太郎の掛合は嬉しかつた、御紙のシネマ欄にすこし浪曲小屋氣分を出してくれたまへ（運四生）▲大正館の最近の夢にはすかり泣かされました結城一郎のうまさは松竹劇團の中で彼だけに感心のきはみへ（木ノ下生）▲ファンの投書を歡迎します（係り）

徒歩旅行の名物男來る

十日の朝行人の目をそばだたせる一人の男が京城へやつて來たセルの着物に朝鮮ワラヂ、肩にかけた白だすきには、鹿兒島名物男、電氣男丸と染出してある、この青年は鹿兒島縣日置郡串木野村の生れ萩元加吉君（二）と云つて、三年前北海道夕張炭坑で働いてゐる時後頭部に大怪我をしたが全國で穴をうめて全快したが、勞働能力を失つた同君は名物男電氣丸と名乘り得意の踊りと唄で全國を徒歩行脚に出かけ、すでに内地、臺灣を巡つて今度は朝鮮滿洲を目指し去る四日釜山上陸、六日がゝりでてくく京城まで歩いて來たといふ風變りな男でも名物男だけは〻〻

JODK プログラム
十二日（木曜日）

午前十時〇分 氣象概況、各地天候 同十時四十五分 料理獻立「ぜんまいと人参の白和へ」日用品値段 正午 時報、ニュース 午後〇時三十分 義太夫「本朝廿四孝」淨瑠璃 大黑 太助 三味線 竹本組太夫 同三時十五分 家庭講座（朗讀）家庭婦人の經濟常識（二） 鮮滿拓殖株式會社支配人 同六時四十五分 ニュース、官公署發表事項 同六時二十分 ラヂオ體操、聽衆紹介事項、今晩のプログラム 同六時 分 お話、繪の描き方 南大門小學校 宮崎 重壽 同六時三十分内鮮語商用 金井鎭 同七時 分 ニュース、官廳公示事項、翌日プログラム 同七時二十五分 講演、南洋貿易に就て 探險家 菅下 康男 同八時 分 浪花節、高山 天龍 同八時三十分 新内（東京）鶴賀 若狹太夫（お駒才三） 同九時 分 琵琶（東京）富士松 加賀吉 同九時三十分 筝曲 水野 鄕峰 同九時四十五分 映畫物語、谷子ジヨン

タクシー
タクシーの御用は 鮮滿一の新車揃で料金が低廉で安全第一の 京城タクシー

麻雀界
麻雀例會 本町三丁目京城麻雀俱樂部では十三日金曜午後七時から例會を開く會費五十錢

中華の藥草 探險余談【三】
城大講師 石戸谷勉

野鷄と大小先生

一日上海にて支那の新聞を見ると近時野鷄は市中に跋扈し、當局はこれが驅除に苦心すと。サテは珍しくも大國だけに野生の鶏は市中にさぞ飛來するならんと思ひ、ホテルの主人に訊めるに野鷄とは鳥類にあらずして、夜間活動する娼子車であつた。中華の國では貴賤とは我が國の遊女屋のことで、營業者どもを大先生、年若きものを小先生又は尖先生と稱し、この營業に職を有せない娘子軍を野鷄と呼んでゐる。彼等は夜間鶏のやうな奇聲を發してお客を招くからだといふ。時代の尖端を歩んでゐると自ら威張つてゐる、大學の先生どもが硏究室に閉ぢこもり、題目字典の硏究に熱中してゐる間に中華の文學は大進歩し、私どもが中學校で先生から教はつた漢文の知識では支那の文獻は讀めないことになつた。勿論漢文先生などと書きたてゝあるところから見ると康熙字典式の文字の用ひ方もあるがこれを遊女や半玉サン達に適用するのは全く理解出來ないとである。ソノ昔、支那の大學者は講壇において歴史や孔孟の道を講述されたが學生しい聽衆に弟子どもは意見するので講義のあい間〳〵に美人を壇上に出して歌舞をやらせ、頭の保養をさせたところ、弟子どもは大先生の講義よりも美人の歌舞の方が頗味噌の藥になるといひ出し、實明なる先生は隱退して、美人どもに講座を讓ることになり、遂に醫者サンや半玉サン達は大先生、小先生と呼ばれることになつたのだといふ。こんなことを日本の老人達に聞かせると切角支那まで行き、そんなことばから調べて來たのかと叱言を聽けるかも知れないけれど、日本の老人どもが平氣で使つてゐる漢字にも變なもの無いでもない。所謂街の女性の待合室に御婦人室と書いたために支那の學者は婦人を御する室と誤み、日本はナカ〳〵進歩した國だと感嘆したといふ。又郵票を賣るところに切手賣下所と札をさげため、支那の留學生サンが切つた手なら標本にしやうと買ひ求めたところ、郵便切手であつたといふ珍談もある。然し中華は文字の國であるだけに文字の使ひ方は上品で垢ぬけしたものが多い（夏漢陽山野頭の活動する上海市街）

チヨイト困難な積極策
小澤生

わが〳〵ファンとしては勿論館當局の積極的に進出することは喜ばしい次第である、しかし實際問題としてはチヨイト無理な相談だ、一例を上げれば一部高級洋畫ファンの呼び聲に應じて館が高い料金を拂つて洋劇を上映してもこれを味はふ觀客が非常に限定されてゐる場合は缺損をみることはあまりに明白な事實である、而來一部高級ファンの求める洋劇は殆ん

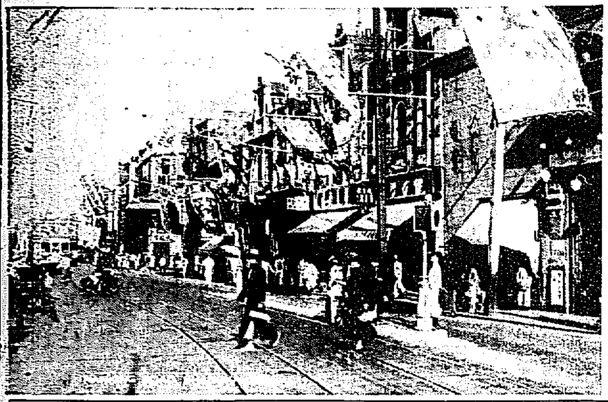

上品で垢ぬけしたものが多い（夏漢陽山野頭の活動する上海市街）

將棋新手合（五）

（圖は四六圖迄の局面） 先番 於東京市日本橋 ▲八段 高田榮太郎 ▲七段 橋爪敏太郎（東京）

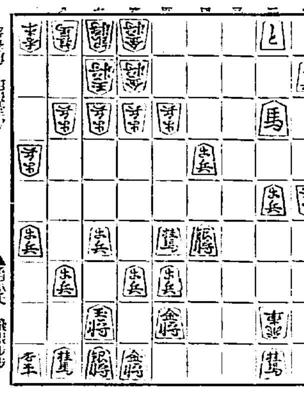

（第四六圖）▲四七歩 △四八歩成 ▲三七銀 △二二飛 ▲二三飛成 △同 金 ▲四八銀 △八七飛成 ▲同 玉 △六九龍 ▲四四馬 △二九龍 ▲四二歩成 △五三と

▲橋爪氏 飛銀と歩

評註木七段評（上手）三二飛打らは、二二飛と打つ方が馬に連絡があつて強かつた（下手）四八歩成は、決戰の意味で至當であつた（上手）二五飛成は、馬取りとなるからよい順である（下手）六一龍と切るのは、惜しいが自玉の金を取られては堪まらないので已むを得ない

純國産
白粉は御好にまかせますが お化粧下はヘチマクリームでなくてはいけません
はんの少しをお手にとつてよく摺り込み
でんぷんとなく浸みこみます
試にお顔へおつけになつてあとで鏡を御覽
あらゆる美しいなめらかなお肌になります
さあこの白粉の好下地をお試しを……
大瓶 .75 中瓶 .50 小瓶 .30
本舖 東京 天野源七

眼科專門 京城若草町 金井眼科醫院

百パーセント 風味
サクラビール
健康の源泉

菊菱 醋 米
味も名も良い 菊菱は 釜山本町四丁目 林醋釀造場へ 御注文を願ひます

大印 滋養糖 乳兒榮養料 —牛乳榮養の必需品—
○大印滋養糖は牛乳の成分を補充して母乳と同じ榮養價にするものです
○牛乳やコナミルクでお兒樣をお育ての時この滋養糖を入れて與へられゝば榮養不良や胃腸病にかゝる憂なく健全な發育を遂げられます
定價 二〇〇瓦入 一圓 六〇〇瓦入 二圓五十錢
全國藥店食料品店にて販賣
說明書贈呈
東京市神田鍛冶町九 大阪東區南久太郎町 和光堂
大印と和光堂製に御留意

人助けの爲め敎へ込む必效ある（漢方秘法）

リウマチ 神経痛 自宅療法 無料
色々手をつくしても薬をあびる程のんでもどうしても治らぬ足腰よわくなる重い持病の人もふしぎな程によく治るので斯道の漢方秘方として名高く大阪の山中で全治せしめた排毒素療法を自宅で出來る様にした人助けの爲め無料でお知らせ致し升此際スグハガキで申込まれよお金はいりません
大阪府中河内郡布施町字荒川 招福院
ノーシン！ノーシン！頭痛にノーシン

朝鮮生繭市場の實情【下】
小製糸の買挽が主で 國内消費が其目標

そこで豊橋附近の製糸工場は先づ五月初ごろ早場の生繭が出廻るの多買付てこれを早速糸にする、かくて六月廿日ごろまでは東海道、九州地方、山陰と出廻りがつゞく間生繭を挽く、春繭の出廻りが一巡済むと今度は夏繭の生繭がある夏繭が出ると春繭は忘れたやうに出繭に押しやつてこれにかゝる夏繭が済むと秋繭の生繭にかゝるこうして生繭が出る間は生繭ばかりを追つて行く、そうした方が解舒の關係で挽よくもあり金利もかゝらないので割がいゝからである、かくて、十月の廿日以後乾繭にとりかゝるのである、故に朝鮮あたりから繭を送るとして六月廿日ごろまでに送ればいゝが、それから以後だつたら十月中旬以後でなくては工場に廻らないことになる。

しかるにこの生繭が本年は丹後地方から最近破綻となつて仕舞つたので製糸業者は約一週間程操業を休んで仕舞つたそこで問屋筋も非常に苦境に陥り、豊橋一の問屋たる資本金三十萬圓の白井の如きでにとゞこうり貨が八十萬圓を下らぬ模様であるのみか腕折りのうちに數へられてゐた伊那商店の如き最近閉店してしまつた

もと〳〵豊橋市場の實體は以上の如きものであるから大口の荷がはひつたら必ず叩かれる。普通に送られるものでも目切れ、掛切れが常にある。從つて呼び値は高くても實際受取る金高は割に少いものとならざるを得ない、豊橋の問屋七十二人のうち、有力者五店が集まる繭の九割までを取扱ふ。殘る六十七店はいはゆる腕話問屋でその取扱高總計は全體の一割に過ぎない、更に奇妙なことは豊橋附近に生産さるゝ生繭のうち半分以上は信州に送られる、そして地場の工場でつぶすのは約八割足らずといふ狀態である。從來朝鮮内から豊橋市場に送つたものゝうちで輸送途中に糸價の値上りを見て儲けたものはあるが、送つたゝめに利益があつたといふことは殆んどないと言つていゝそうである　（終り）

倉庫會社の「計畫案」諮問
四氏に對して

本府農務課では十日殖産銀行調査課長、守屋殖産局農務課長、上田東拓業務部主任を招致して移出米統制の乙種倉庫に關し意見を聽取するところがあつた。この會は第二回目であつたが、主として第一回會合において本府當局から示した會社設立要綱の原案について各自の研究を持ち寄り立案内容の適否につき忌憚なき意見を聽取した模様である。本府においては右の意見に基き案の完璧を期せんとするものであるが、成案が得られ次第直にこれを大藏省に提出して、このために要する低利資金支出の承認を得る段取りになる模様である。右の低利資金は倉庫證券の割引に充當するものであるが、大藏省がこの低利資金支出を承認すると同時にこの目論見を以つて新會社設立に着手することになる譯である。尚、この乙種倉庫經營會社の株式引受は單に銀行並に倉庫業者のみならず生産者及米穀商その他一般に解放さるゝに至る模様である

支那の金本位採用
各國とも協議

【上海十日發聯合】南京來電によると十日政府代表は幣制對策につき左の如く發表した

銀價暴落防止唯一の策は金本位を採用し、國内平衡統一するにあるしかしこれには相當の準備と時日を要する、各方面から種々雜策あるも急にこれ等を採用するは却つて思はぬ失敗となるので、十分研究せねばならぬ、今度の銀暴落は未曾有の現象で、支那政府のみではこれを防止することは不可能で國際會議を開いて對策を協議するより外なく政府は既に外交部をして在英佛兩國公使を通じ會議開催につき交渉を行はしめてゐる、尚右問題について當地銀業界有力者と協議中の宋子文は昨夜南京に歸つた

信託令の審議ほゞ終る

金融制度調査委員會は十一日本府において開催前回に引續き信託業法その他主として既設信託會社に對する經過規定について審議する處があつたが、信託令に關する審議は本日の委員會を最後として大體終了することになる模様である

擴大された營業税撤廢
全鮮商工團體も共同戰線を張る

營業税撤廢期成同盟會は過般の全鮮商業會議所聯合會の決議に基き、全

工業協會の諮問事項討議
理事會を開く

朝鮮工業協會理事會は十日京城商業會議所で開催殖産局長の諮問に關する問題につき協議の結果

一、工業動力に關する問題は理事武者錬三氏が委員長となつて全鮮的に調査の上取纏めること

二、運輸に關する問題は海運、陸運、小運送とも一括して齋藤久太郎氏が委員長となりて研究を進め意見を取纏めること

に決定して散會した

燒酎業者大會
社會館で開かる
新式燒酎廢止

全鮮の在來燒酎製造業者八十余名は十一日長谷川町社會館に臨時大會を開き新式燒酎製造廢止につき協議した

鎭南浦との運賃開擴大
仁川側から要求

仁川穀物協會は鮮航會仁川支部に對し、現在の鮮米積取協定運賃が仁川阪神間六十七圓と鎭南浦阪神間七十一圓五十錢との開き四圓五十錢を十五圓に引上げて貰いたいとの希望を申出でた。理由は仁川の荷物が近年鎭南浦に吸收せられる傾向が著しい模様なので、鎭南浦阪神間の船運賃を現在より十圓五十錢增して仁川との間に十五圓の開きをつけて貰つたら鎭南浦の進出を喰ひ止めるとが出來るからといふ譯にあるらしい、これに對して鮮航會の態度はまだ決定してゐない模様であるが、仁川側の申出

全北でも道から命令
製糸は不受諾

全南の繭掛目が割高に決定を見たことは全鮮各道の掛目協定に大影響をおよぼすものと豫期されてゐたが、依然隣道の全羅北道が、全南にならつて三十三掛をもつて決定値とすべく、製糸業者に強要するに至つた、もと〳〵全北は三十掛の內拂で引取つてゐたのであるがこの道の命令を製糸業者側は不當として斷乎として反對の意志を表明し、目下折衝中である。かくて全北は全南の場合と異り契約の內容が異つてゐるだけに製糸業者の態度は案外強い模様である

非運合の聯合大會開く
鐵道局長訪問

運送同盟會、朝鮮運送同盟會、鮮運協會の三派聯合大會は十一日午前十時から花月本店において開會運合對策につき協議した結果、（一）三派の結束は從來の例に鑑み兎角破れ勝なので、この際一層結束をかためる必要ありとし、これが方法としては三派聯合大會の決議に從ひ以後三派聯合大會の決議によりて定めること、（二）委員三十名をあげ、地方の實狀を調査して運合不參加店の記名調印を求め、その結果を公表すること、等を決議した、最後に出席者一同は、從來の三派選出運合反對陳情委員のやつた運動の結果は、吾等の目的の何ものをも達成してゐないので、今後の陳情は委員に任せず、吾等一同によつてなすべきことを可決し、直ちに約百名の出席者が鐵道局に局長を訪問、運合問題に關する局長の意向を確めるところがあつた

合同非合同を何等差別せぬ
朝鐵の方針

運合問題も朝鮮運送會社が鐵道局の指定運送人となつて一段落を告げた、今後は運合、非運合兩派とも私設鐵道沿線を中心として勢力の爭奪が展開して行く模様であるがこれに對する朝鮮鐵道の態度につき光永營業課長は左の如く語つた

私鐵の貨物輸送に對しても非合兩派が當然競爭を開始して來るものと豫想してゐるが、これに對して朝鐵は運合、非運合の區別を立てず平等に取扱ふ方針である、從つて鐵道構內の使用、その他の便益についても兩者間には何等の差別を設けず、兩者間の自由競爭の成り行きに任かすのみである要するに現狀維持といふところである

全北と忠南
其の他は內拂か
難關視せらるゝ

別項の如く、全北道當局は全南の例にならつて一方的意志のみを以つて割高相場を決定せんとするに至つたが、目下のところ、繭の掛目協定で懸念されてゐるのは全北および忠南でその他は大體三十掛の內拂で一先づ製糸業者が引取り形勢のおちつくのを待つて決定を見るに至る模様である

工業協會が當局を訪問
繭問題につき

全南の春繭値段問題の圓滿解決を製糸協會から依賴された朝鮮工業協會では十一日午前中釘本副會長戶島理事兩氏本府當局を訪問種々懇談し解決方法について意見を具陳する處があつた

京畿道の繭値決定
三十一掛五分

京畿道の繭掛目協定は十一日道廳會議室にて行はれたが、道當局も購買者側も最も誠意ある態度で臨んだ結果さしたる波瀾もなく大體本府指示の趣旨により左の通り、頗る穩健な値で決定を見た

糸價八百五十圓を標準に京城渡三十一掛五分としこれを中心に糸價十六圓を騰する毎に一掛を增し十六圓を低落する毎に五分を減ずる。[illegible]

砂糖賣出發表
相場又崩れる

砂糖供給組合では十日協議の結果今週賣出を次の如く決定發表した

精糖　二十萬俵、耕地白　糖十萬俵

即ち右賣出の結果今期（自六月限）の供給數量は全部賣出された譯であるが、十一日大阪市場は依然低迷步調に向ひ十九圓七十錢見送に落ちたので、當地もやゝ崩れたこれに鑑み水曜會では十日の會合に引續き十一日午後三時より日糖出張所に會合を催す筈であるが、現在の協定値二十四圓六十錢を徹底的に嚴守することに申し合せることになつてゐる

商議役員會

京城商業會議所では十四日午後十二時より役員會を開き左記議案を附議する筈

一、商工聯合會主催に係る夏物百貨廉賣市施設補助に關する件

雄基電氣慶源配給

雄基電氣會社から咸北慶源郡慶源面及穩城郡訓戎面を供給區域とする電氣事業の經營許可を其筋に申請中であつたが六月九日附で許可された、會社は慶源に支店を置き事業資金三萬五千圓を投じ重油力五十キロワットの發電設備をなし、これによつて配電せんとするものである

安取一割配

安東取引所重役會は十日開催、本期決算につき協議したが、大體昭和五年上半期（前年十二月から本年五月迄）は未曾有の好況を見て賣高四億四千萬兩以上の賣買高を示し同期純益金は七萬七千三百二十兩強となり、これを全部配當に充當すれば年二割四分六厘以上となるが、鈔相は年一割に止めるものあるので今期は年一割に止めるらしい。右利益金處分案は今回から關東廳の認可を要するので重役會でも相當愼重に考慮した模様である。なほ定時株主總會は本月廿五日午後四時から同所樓上で開催され上半期決算利益金處分案の外安取存續期間十年延長（本年十一月末で滿了となる）をも附議することゝなつてゐる

京城市況

地名		高値	安値	前日	出廻
武州本庄	白黃	[illegible]	[illegible]	[illegible]	[illegible]
同 寄居	白	[illegible]	[illegible]	[illegible]	[illegible]
同 熊谷	白	[illegible]	[illegible]	[illegible]	[illegible]
八王子	白	[illegible]	[illegible]	[illegible]	[illegible]
上總東金	白黃	[illegible]	[illegible]	[illegible]	[illegible]
下總松尾	白黃	[illegible]	[illegible]	[illegible]	[illegible]
同 神崎	白黃	[illegible]	[illegible]	[illegible]	[illegible]
八日市	白	[illegible]	[illegible]	[illegible]	[illegible]
同 佐原	白黃	[illegible]	[illegible]	[illegible]	[illegible]
常陸大宮	白黃	[illegible]	[illegible]	[illegible]	[illegible]
備前金川	白	[illegible]	[illegible]	[illegible]	[illegible]
周防德山	白	[illegible]	[illegible]	[illegible]	[illegible]
靜岡	白黃	[illegible]	[illegible]	[illegible]	[illegible]
二俣	黃	[illegible]	[illegible]	[illegible]	[illegible]
豐橋	白黃	[illegible]	[illegible]	[illegible]	[illegible]
三河大野	白	[illegible]	[illegible]	[illegible]	[illegible]
同 新城	白黃	[illegible]	[illegible]	[illegible]	[illegible]
名古屋	白黃	[illegible]	[illegible]	[illegible]	[illegible]
美濃關	白黃	[illegible]	[illegible]	[illegible]	[illegible]
同 飯山	黃	[illegible]	[illegible]	[illegible]	[illegible]
大和上條	白	[illegible]	[illegible]	[illegible]	[illegible]
紀州岩出	白	[illegible]	[illegible]	[illegible]	[illegible]
肥前大村	白	[illegible]	[illegible]	[illegible]	[illegible]
同 諫早	黃	[illegible]	[illegible]	[illegible]	[illegible]
伊豫宇和島	白黃	[illegible]	[illegible]	[illegible]	[illegible]
同 八幡	白	[illegible]	[illegible]	[illegible]	[illegible]
同 大州	白黃	[illegible]	[illegible]	[illegible]	[illegible]

海外經濟電報

倫敦銀塊	一六片八分五
米棉	五錢高
印棉	不變
スチール株	一六五弗八分五
アナゴンダ株	五五弗久分七
日米爲替	四九弗一六分七
英米爲替	四弗八五仙三一分
紐育銀塊	三六仙八分五

鮮銀對外爲替建値（十一日）

對英	二志〇片八分三
對米	四十九弗八分三
對支	百廿七兩八分三

東京コール（十一日）

翌日拂	一錢五毛乃至一錢一厘
無條件	一錢五毛乃至一錢一厘
普通	一錢五毛乃至一錢一厘

日銀帳尻（十一日）

發行高	[illegible]
正貨準備	[illegible]
限外發行	[illegible]
貸出高	[illegible]

鮮銀帳尻（九日）

發行高	[illegible]
正貨準備	[illegible]
保證準備	[illegible]

穗落

燒酎業者の大會が開かれた▲新式で燒酎を作るのは怪しからぬ從來業者を壓迫するのだといふ▲よいものを作つて安く賣つてさへ貰へれば消費者は結構▲それ以外の問題だつたら結局當業者內部の利害問題にすぎない▲在來業者の主張が以上のほかにあるか否か不幸にして明かでないが若し世間に傳へられてゐるやうなことが反對理由のすべてゞあるならば無理のやうだ▲自動車が現れて、車屋が消えて行くといふやうなことは時代がそうなつて來るのだから仕方はない▲要するに生産と消費の合理化、を目標に奮鬪せんことを切望する

株式
東新台替り 依然鈍重

前場 十日後場閑散不味の機先、今朝は阪地の鈍調を入れて東新九十圓二十錢と鈍調に寄付き、戻りは小口買埋はれたが、阪地の九十四圓台割れも報ぜられアト買物も續かず結局八十九圓八十錢大引した、この外京取が十六圓八十錢の寄で小数の手合せがあつたが、大新新共に出來ず、即ち昨後場止に比し京取同事、東新一圓廿錢安であつた

後場 前場引けなかつた機先に寄付いたが內地の不勢も移して後場は東新八十九圓八十錢と同事、依然低迷狀態のうちに推移した、そして商內も閑散であつた

紡績株の受難

紡績株の鈍重を中心として諸株一斉に依然不勢の成り行きを辿つたが、最近の財界から推察すると、この際紡績株は受難時代を續けるのではないか、そしてこの紡績株の受難といふことが株式全體の人氣を益々惡くさせるのではないか、とも觀測されないことではない、即ち、紡績會社は先に鐘紡が勞働爭議のために惱まされ、次いで今回愈々七分減配となつた七分減配を如何に見るかは強弱雙方の立場によつて種々に解釋されるであらうが、[illegible]することになり一方貸紡下げの氣構へ濃厚と共に關西筋において隨所に弱氣の對抗をみるとしつゝある。かくの如く強弱觀測は別としても現實に惡材料が續出しつゝあり、しかも問題が急に片付きさうでない、以上、これを反映して前途の業態不安から紡績株に對する人氣の不良を招くも致し方のないことであるとされてゐるのである

透明期し難し

財界は現在の不景氣に當面してゐるので場の空氣は依然透明を缺いてゐる、殊に金融方面における情勢は、手許豐富ながら金融業者共消極的態度を持續し社債發行の如き五七年物の短期物に限られてゐる。金融方面における情勢がかくの如く株式にとつては好ましくない所へ先般鐘新なり大新なりが相當下げたので相場も大體底を衝いたといふ感じを與へてゐるらしいが東新としては依然下げ足らずしてゐるのでこのまゝ今日迄戻して來てゐるのでこのまゝ人氣の一新を期待するは期待するものに無理ありとも說かれた

買物が絕えぬ
賣過ぎを期待

場の空氣としては依然透明を缺き一見した所では買方に不利な形勢にあるのであるが、それでも買物が絕えず往がれ上鞘を買つて出る人氣が根強く潛んでゐる風情であつたこれは先般來の悲勢で買玉は前業市場を初め現物方面にあつても相當に整理されのに拘はらず賣玉は現實の不景氣を眺めて益々賣增して來る風こそあれ一向整理を進める傾向がないこれがためその內に賣方の賣過ぎが咎められ一泡吹く時が來るであらう、といふことを期待する向の買物が絕えぬのであると

株式（十一日）

京取短期

銘柄	寄付	大引	高値	安値
京取 前	[illegible]	[illegible]	[illegible]	[illegible]
京取 後	[illegible]	[illegible]	[illegible]	[illegible]
鐘紡 前	[illegible]	[illegible]	[illegible]	[illegible]
鐘紡 後	[illegible]	[illegible]	[illegible]	[illegible]
大新 前	[illegible]	[illegible]	[illegible]	[illegible]
大新 後	[illegible]	[illegible]	[illegible]	[illegible]
安取 前	[illegible]	[illegible]	[illegible]	[illegible]
安取 後	[illegible]	[illegible]	[illegible]	[illegible]
東新 前	[illegible]	[illegible]	[illegible]	[illegible]
東新 後	[illegible]	[illegible]	[illegible]	[illegible]

大株短期

銘柄	寄付	大引	高値	安値
大新 前	[illegible]	[illegible]	[illegible]	[illegible]
大新 後	[illegible]	[illegible]	[illegible]	[illegible]
鐘紡 前	[illegible]	[illegible]	[illegible]	[illegible]
鐘紡 後	[illegible]	[illegible]	[illegible]	[illegible]
日石 前	[illegible]	[illegible]	[illegible]	[illegible]
日石 後	[illegible]	[illegible]	[illegible]	[illegible]
東新 前	[illegible]	[illegible]	[illegible]	[illegible]
東新 後	[illegible]	[illegible]	[illegible]	[illegible]
日魯 前	[illegible]	[illegible]	[illegible]	[illegible]
日魯 後	[illegible]	[illegible]	[illegible]	[illegible]

大株長期

銘柄	前寄	前引	後寄	後引
大株	[illegible]	[illegible]	[illegible]	[illegible]
同新	[illegible]	[illegible]	[illegible]	[illegible]
日產	[illegible]	[illegible]	[illegible]	[illegible]
同新	[illegible]	[illegible]	[illegible]	[illegible]
郵船	[illegible]	[illegible]	[illegible]	[illegible]
同新	[illegible]	[illegible]	[illegible]	[illegible]
鐘紡	[illegible]	[illegible]	[illegible]	[illegible]
同新	[illegible]	[illegible]	[illegible]	[illegible]
日魯	[illegible]	[illegible]	[illegible]	[illegible]

東京現株

銘柄		
株式	滿鐵	[illegible]
新東	同新	[illegible]
鐘紡	東拓	[illegible]
新鐘	同新	[illegible]
紡新	富士紡	[illegible]
取新	日石	[illegible]
取	麒毛	[illegible]

期米（十一日）
◉仁川

限月	前場 寄	中	先	後場 寄	中	先
一節	[illegible]	[illegible]	[illegible]	[illegible]	[illegible]	[illegible]
二節	[illegible]	[illegible]	[illegible]	[illegible]	[illegible]	[illegible]
三節	[illegible]	[illegible]	[illegible]	[illegible]	[illegible]	[illegible]
四節	[illegible]	[illegible]	[illegible]	[illegible]	[illegible]	[illegible]
五節	[illegible]	[illegible]	[illegible]	[illegible]	[illegible]	[illegible]
六節	[illegible]	[illegible]	[illegible]	[illegible]	[illegible]	[illegible]
七節	[illegible]	[illegible]	[illegible]	[illegible]	[illegible]	[illegible]

	當限	中限	先限
約定値段（石）	[illegible]	[illegible]	[illegible]
出來高	[illegible]	[illegible]	[illegible]
累計	[illegible]	[illegible]	[illegible]

◇東京　◇大阪　◇兵庫　◇下關　◇桑名 [illegible]

資本金貳百萬円 朝鮮信託 預金は信託 仁川

つよきよわき

期米 鮮米積取運賃が鎭南浦と仁川が僅か五圓の値開きは仁川が割高である事は鮮航會でもチヤンと認めて居る所である

▲然しこれを改正するとなると獨り仁川穀物協會對鮮航會の問題でなく全鮮穀物商聯合會との協定に待つの外ないのでなか〳〵實行困難である

▲元來鮮米の運賃を穀物聯合會で聯組合と決めるのが當然である

仁川は仁川鎭南浦はそこの米穀商で決めるなんかが大なる間違ひで

▲昔仁川は築港のない時でさへ鎭南浦とは十五圓以上の差があつたそれが立派な築港が出來て鎭南浦と僅か五圓に縮少するなどは要するに全鮮穀物聯合會で運賃を決めたりする結果である

▲だからこゝに運賃の比率を改正するにはどうしてもまづ穀物聯合會對鮮航會の協定を經てかゝる必要がある

株式 市場は依然透明を缺く故に買方の腰兎角挫けんとするは當然のことゝ見られる。

▲殊に、鐘紡の七分減配は可いとして二割八分配は來期も持續出來るとは神樣でも保證出來ぬ程この頃の財界は荒れてゐる

▲でも濱口は依然買ふべしとあつて地方筋からは買物が注がる。曰く『この不況は濱口內閣の爲でない、世界的大勢なり』と、濱口サン、世界的大勢には拱手、傍觀の外ない無能のやうにも聞ゆる

▲田中道今朝賣埋を續ける。先程賣玉は內地から玉を引いて利喰つた筈。サテは又賣直しと見られたり

豫期せぬ實米が度るか
買方が勝つか

現在買方の狙ふ所は正米ガスれによる渡米不足の煽れ上げであるがこれを現在の取組狀態や鮮米の成行きから見ると、買方は三期通して正米との採算を無視してゐる上に、產地は何所も出越しを叫へ渡方の渡米は到底思ふ通りに調ひそうにないので、空賣りの煽れ上げは免れない事を何人も認むるので、あるが本年は鮮米が內地米に比し常に割高を維持してゐる關係上、內地との取引が隨張り損はず、それがため各業務市場の在米は六月に入つても減り足が鈍いといふ狀態であるからこの返品賣りの買戾しで相場が高くなると持越筋が新陳代謝的に買戾き買方が擡頭せざる賣米が渡らないとも限らないその所へ今後は買薬米の移入で鮮米の買行きは一層望み難いと同時に問題の植付が無事に終了すると大地主の持米賣分等も現れて來る懸があり、又この中限に二三千石賣つてゐる大邱の濱崎一派は約六萬石に近き渡米の所有者として何時其物を賣崩いて來ぬとも限らないから買方の理想通り旨く行くかどうかは疑問だと見てゐる向もあつた

動き足が鈍い
依然不氣乘り

相場は依然動き足が鈍いので、仕手は雙方共全く氣乘らず、只東新に對し松山一三〇田中道一三〇德泰六〇賣り、正崎一〇〇松山七〇大株六〇買が目立つたのみであつた、かくして今朝の出來高は京取一〇〇東新二九〇合計四〇〇昨後場の出來高二〇〇枚を合せて總計六〇〇枚で、うち三〇枚以上の手口左の如くであつた

東新　賣方德泰六〇松山一三〇田中道一三〇▲買方大林六〇正崎一〇〇松山七〇新田五〇立山三〇

本玉
十一日前場までにおける百枚以上の建玉

京取　賣方德泰二一〇山口一〇〇、京證一三〇立山一八〇▲買方洪殷三一〇松山三〇〇新田三三〇

南六七〇

大新　賣方德泰二六〇▲買方松山一三〇新田一五〇

東新　賣方大株二〇〇白井一三〇德泰四二〇田中道六六〇立山四二〇白泉六二〇▲買方正崎六〇〇德泰一七〇京證二七〇松山三六〇田中道七六〇豊三四〇

期米
アト伸惱む

前場 阪地は更に下放れを報じたが當所は人氣の賣過ぎ模様に反響薄く、寧ろ阪地安を好機とする押目待ちの買物丸マより現はれ中物六圓十錢、先限六圓十五錢と押つて七錢高に寄付き、其の後丸ウの買物に二節は十七錢と更に引締りも丸の賣物にアトは十一錢から十四錢所に押惱み引際は阪地の頭重き風情に九錢と叩かれて前場を終つた

後場 前場押惱んだ機先、後場は先限六圓十三錢と戾りに寄付た二節十四錢と下値つたが三節は〇、九錢と押惱みアト頭重い風情であつた

人氣賣過が
買方の强味
下淀るは當然

今回の反撥にしても別に是れといふ目新らしい材料があつたわけでなく、人氣が賣募ふてゐる所へ總ての環境が盛返したまでである、從つてこのまゝ本直りとなるかは疑問とすべき點もあるが、夏場上に乘出した八月限が何所の市場も頭を揃へてゐるのは調節に依る賣物吐盛の反映と見るべく村の猛烈賣りと共に阪地においても少なからず賣募ふて居ると云ふことであり、又當市場でも今次の引返しで安値を突込んだ者は大部分賣埋ひたとは云へ賣方に比較すると買方の頭數が遙かに多く而して此邊は好き戻りと見る手口の賣直しで人氣は益々賣りに偏せんとする傾勢であるから人氣の作用から云ふても此邊下遊ぶのが當然であつても買方が將來仕事をなす上においても人氣の賣過ぶだけは買方の强味だと見られてゐる

當限の煎れ待ち
買方は

この當市に對する賣方は主に宿鮮筋で、その內群山の手口が最も多く、次は內地筋の約一萬九六千石であるが、群山筋の賣方中には無論渡米を敢行すべく既にその準備に奔走なし、目下の所群山筋が一萬石木浦から約五千石の渡米は來るものと見られてゐるが、それでも現在當限に買掛つてゐる主力筋の玉と對照する時は、まだ一萬五千石以上は場合で何んとか處理する外なき賣玉があるので買方側としては當限に踏附して賣方の煎れを取るべくその態度はなか〳〵强硬であるのみかこの期近で賣方が渡すだけの米は集りやうがないと云ふ見地から期近で一杯煎れを取つた上更に中物で一月以來受米に苦しんで來た復讐戰を試みんとする魂膽のやうである

中農以下は大部分賣盡す

大阪中和會の調査によると、東京庄內米に對する民間持は五月三十一日現在で二十六萬九千石、昨年同期の三十七萬二千俵石に比較すると本年は十一萬餘石の減少である、從つて中農以下は勿論中農以上と雖もその大部分は既に賣盡してゐるわけで、その他植付は五月の二十八九日頃から始まり今や九歩通り終つてゐるが、例年に比し三四日早く順氣は申分なき狀態であると

五大都市が場外正米市場
開設を懇請

【東京電話】商工省當局は五大都市の米取引所關係者が場外の正米市場開設に就き特に考慮されたいと懇請せるに對し稍々緩和的態度を示すに至つた即ち大阪では道頓堀に正米市場を新設すると共に當業者の要望に添ひ買戾しと或る程度の先物決濟を認めるに至るものと見られてゐる

堂島前場情報

【大阪電報】堂島前場閑散裡にも植付終了に北鮮筋は潮先、廣瀨から二千五百石を賣り、これに對し米客筋は關米から一千百石を買ふ、神戶市場を中心によく買つてゐた田中は洲々買つてゐた、しかしてトロールは上組から乘替へてゐた

大阪期米手振（前場）

▲賣方 岡部、汐先、水野▲買方 關米、上組、林傳

仁川期米本玉表

當限賣方 丸福七〇〇丸ウ九、九〇〇丸七、五〇〇丸大八〇〇丸玉四〇〇

同 買方 丸イ三〇〇丸ス三、七〇〇丸マ七〇〇角メ四、六〇〇

中限賣方 丸福一、九〇〇丸ウ二三〇〇丸六、三〇〇丸大二、四〇〇丸玉四〇〇

同 買方 丸イ三、七〇〇丸ス四、六〇〇丸マ一、三〇〇金メ三、二〇〇

先限賣方 丸イ一、二〇〇丸福二一〇〇丸ウ四、〇〇〇丸大二、八〇〇丸玉一、四〇〇金メ一、四〇〇

同 買方 丸四、五〇〇丸ス三、九〇〇丸マ四、六〇〇

正米

京城 丸キ三等二十五圓九十錢地揚玄米上二十四圓七十錢下二十二圓七十錢一等糯白二十四圓五十錢鮮白米上二十五圓二十錢籾上七錢六厘中七錢四厘下七錢二厘

大豆 龍山十三圓八十錢長湍十三圓五十錢瑞川十三圓五十錢鐵原十二圓八十錢

仁川 丸キ角サ丸チ石拔三等百十斤もの上物廿五圓七十錢中物廿五圓四十錢四等廿五圓不拔三等廿五圓十錢四等廿四圓七十錢丸口不拔四等廿三圓九十錢海州物廿四圓卅錢角へ四等廿四圓七十錢籾上七錢三厘在來籾七錢一厘一等白米丸仁印二十七圓四十錢籾米組合一等白二十七圓八十錢の出來値なるが何れも取引は閑散であつた

大豆 龍山十四圓改山瑞川十三圓七十錢新瑞南川白川十二圓九十錢平澤十一圓ヵ十錢商州十一圓二十錢を唱へ、前日より何れも二十錢高であつた

釜山 內地より卯々買物あり移出筋の安値掀ひ貯米商ほ產地在[illegible]

大邱 各地の寄合き模様に一般日和見的に手控へ、在來の渡減に賣物少く、小口若山筋の買物もあり氣配は保合より幾分手堅き引方續騰し地場手筋は安値見へに折合はず一千六百四十三叺と相場の割に取引渋隆北殼良二十五圓六十錢神力二十五圓十錢奧南殼良二十八圓十錢神力二十四圓六十錢見當を唱へた

群山 期米も依然薄く閑散裡持少なしと一般に手持筋の腰強手を目前にしての減少は最早感氣手各地寄付き年ら氣配良く、丸セ三等二十五圓七十錢四等二十四圓十錢と五錢方引締り卯々年ら買進筋の手當買ひがあつた

木浦 本朝は產地より出廻り相變らず僅か年ら、各地期延米の不味に買物なく貧入され阪地より移出來ず只必需筋の極外手合せあるのみで相場も昨日同樣角セ石拔三等二十五圓五十錢四等二十四圓七十錢見當であつた

大阪市中在米高
大阪

市中在米十一日現在高は百七十二萬八千百十六俵と前日の在米高に比較して四百三十二俵の增加である

仁川穀物出入（十一日）

	着	出
玄米	[illegible]	[illegible]
白米	[illegible]	[illegible]
大豆	[illegible]	[illegible]
籾	[illegible]	[illegible]
同二斗入	[illegible]	[illegible]

木浦延べ（十一日）

	前寄	前止	後寄	後止
六中	[illegible]	[illegible]	[illegible]	[illegible]
六末	[illegible]	[illegible]	[illegible]	[illegible]
七中	[illegible]	[illegible]	[illegible]	[illegible]
七末	[illegible]	[illegible]	[illegible]	[illegible]

鮮內延べ

	前寄	前止	後寄	後止
◇釜山 六中	[illegible]	[illegible]	[illegible]	[illegible]
六末	[illegible]	[illegible]	[illegible]	[illegible]
七中	[illegible]	[illegible]	[illegible]	[illegible]
七末	[illegible]	[illegible]	[illegible]	[illegible]
◇大邱 六中	[illegible]	[illegible]	[illegible]	[illegible]
六末	[illegible]	[illegible]	[illegible]	[illegible]
七中	[illegible]	[illegible]	[illegible]	[illegible]
七末	[illegible]	[illegible]	[illegible]	[illegible]
◇群山 六中	[illegible]	[illegible]	[illegible]	[illegible]
六末	[illegible]	[illegible]	[illegible]	[illegible]
七中	[illegible]	[illegible]	[illegible]	[illegible]
七末	[illegible]	[illegible]	[illegible]	[illegible]

市況（十一日）

大阪期米喰合

	賣方	買方	取組高
當限	[illegible]	[illegible]	[illegible]
中限	[illegible]	[illegible]	[illegible]
先限	[illegible]	[illegible]	[illegible]

◇大阪綿花

	寄付	止め
前場 當限	[illegible]	[illegible]
前場 先限	[illegible]	[illegible]
後場 當限	[illegible]	[illegible]
後場 先限	[illegible]	[illegible]

大阪市中外綿相場

ストリクト ミドリング	[illegible]
ブローチ	[illegible]
ベンーゴル	[illegible]

◇大阪綿絲

限月	前場寄付	同引	後場寄付	同引
六月限	[illegible]	[illegible]	[illegible]	[illegible]
七月限	[illegible]	[illegible]	[illegible]	[illegible]
八月限	[illegible]	[illegible]	[illegible]	[illegible]
九月限	[illegible]	[illegible]	[illegible]	[illegible]
十月限	[illegible]	[illegible]	[illegible]	[illegible]
十一月限	[illegible]	[illegible]	[illegible]	[illegible]
十二月限	[illegible]	[illegible]	[illegible]	[illegible]

◇横濱生絲

	寄付	止め
前場 當限	[illegible]	[illegible]
前場 先限	[illegible]	[illegible]
後場 當限	[illegible]	[illegible]
後場 先限	[illegible]	[illegible]

◇現物段階 [illegible]

◇鐵平線 [illegible]

大阪砂糖定期 [illegible]

大阪砂糖現物 [illegible]

日糖（SS）現物 十九圓八十錢

市中米標準値

丸キ正三等玄米	[illegible]
白米卸値（石）	[illegible]
仁川一等白米	[illegible]

京城手形交換高（十一日）

枚數	[illegible]
金額	[illegible]

滿洲經濟電報

	前寄	前引
安取株 當限	[illegible]	[illegible]
安取株 先限	[illegible]	[illegible]
滿洲株 當限	[illegible]	[illegible]
滿洲株 先限	[illegible]	[illegible]
鐵平銀現物 當限	七九八	七八一
鐵平銀現物 先限	七八四	七八一
奉天票現物	一〇、七	七九

▲出來高

安東大豆現物	一九二〇
安東豆粕同	一七四〇
現出來高	三三〇〇

○桑野健治商店 仁川府海岸町三丁目 仁川米豆取引所取引員 電話長三九番六三九番

風流奴茶屋 (118)

稻岡奴之助 作
荒川芳三郎 畫

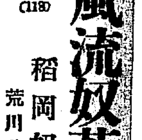

大奧の夜

つめたい秋雨の夜は刻々に更けていつた。

時々庭樹の梢にさゝやくやうな風の音の聞ゆる外には、寂、寂としていふにいはれぬ物淋しさであつた。長い廊下の所々に吊しつらねた雪洞臺の火が、今にも消えさうなにぶい光りでボウとあたりを照してゐた。

これが當時日本一の權勢を押して殿中ではあか入道と陰口され、人々に怖れられてゐる山名持豐入道宗全が館の大奧の光景であつた。

『何となう寂しい夜でござりますなあ』

といつたのは館の子息是豐が六條の遊里から先代鶴裝太夫の形身として、すくなからぬ黃金にかへて爾び受けて來た要兒、實は湯淺落城の時討死したと信ぜられてゐる、楠三郎正次の落胤である若丸の乳母で、桔梗と呼ばれる三十女であつた。

『左樣でござりますなあ』

とその言葉をうけてこれも要兒つきの腰元那枝が、眠さうな眼をみはつて、薄ら寒さうに肩をすぼめて、合槌を打つた。

『こんな寂しい晩に寢ずの當番に當つた和女はお氣の毒ぢやなあ』

と、桔梗は慰め顏に微笑んだ。

『何ういたしまして勿體ない、わたくし共は三日目に一度づゝ不寢番が當りますだけでござります、和女さまは和子樣が片時もお放しなされませぬゆゑ、毎夜おちおちおやすみ遊ばす事もでけませぬ。お勤めとは申しながら、御苦勞樣でござります、それにくらべますと、わたくし共は樂なものでございます』

と、那枝は年はやう〳〵十七八と見えたが、利功者と見ゑて中々に如才がなかつた。

『おほゝ、さういへばそんなものかも知れぬが、これがわたしとしての勤めぢやで、ちつともつらいと思ひませぬ』

桔梗は自分のそばに心地よげに眠つてゐる和子の可愛らしい寢顏を覗くやうにして

『それにこの和子樣のお可愛いことは、わたしのやうな者にも心からお馴附きあそばして、少しもお放し遊ばさぬので、わたしとしてもお可愛うて、人樣のお子とは思へませぬ、ほんに此やうなお可愛らしい和子樣は又と世にはありますまい、若殿樣が斯うして六條とやらからお館へお連れ遊ばしたのもお道理でござります』

『仰せの通りでござります、わたくし共も和子樣がお可愛らしいので、斯うして不寢番に當りましても、少しも苦にはなりませぬ』

乳母の桔梗と腰元の那枝が、こんな話しをしてゐる時、局つゞきの廊下の方で、ミシリとほんのかすかな物音がして、何となく人の氣配がしたので、桔梗は思はず眼を瞠つて、

『何でせう?』

といつた。

『さあ何でござりませう』

『何やら音がしたやうぢやなア…』

『その樣な氣も致しますが……』

『おう、外には風が吹いてゐるやうぢや、風の音でござんせう』

『大方左樣でござりませう…』

『何時にない今夜は、何となう寂しい氣のする晩ぢや』

『雨が降つてゐるせいでもござりませう』

斯ういふ中にも、二人は今まで經驗したことのない一種いふべからざる物淋しさを感じた、そして襟筋から水をそゝがれるやうないやな惡寒を覺えた

けれども二人はそれを口へ出してはいはなかつた。唯心の裡で不安な顫慄を繰返してゐた。

其中に二人とも、いひ合したやうに眠氣を感じて來た。強て眼を瞠れば瞠るほど引込まれてゆくやうに眠くなつてゆく。

桔梗が年甲斐もなく、コクリコクリと舟を漕ぎだすと、那枝は何時の間にやらその場へ俯伏してしまつてゐた。

燈臺の灯は淡く、明滅はジカと二人を捉へて放さぬのであつた。

京城名だいの あの木村屋で パンとお菓子をおみやげに 明治町（電本二八七〇）

京城明治町二丁目 佐々木 胃腸病院 入院隨意 電本三八七三 二七一六

最も低廉なる保険料、最も進歩したる約款

日本生命

大阪市東區今橋四丁目

値段より品質を

保険約款は保険の品質を定むるもの、これが研究をなさずして、保険料の高低、配當の多寡を論ずるは、品質を見ずして値段の高下を議すると一般、根幹を過して末梢を論ずるもの。

配當より約款を

配當より約款を、我社の新保険約款は現代保険學の許す範圍に於て最も進歩したる而かも最も寛大なる近代的理想保険約款。

値段より品質を
配當より約款を

御申込次第新約款説明書進呈

京城日報

朝刊　本紙朝夕共二十頁

生田春月譯

ハイネ全集

逝ける春月氏の偉大な功績

時代を最も眞剣に悩み、痛烈な自己分裂に火のやうな日劇を投げた詩人ハイネ、彼をたゞ單に閑愛の詩人・感傷の詩としてのみ觀るのは、皮相な一面觀に過ぎない。ハイネの姿は並に春月氏の理想的翻譯を得て眞に完きを得た。

(1)詩の本▼價二・五〇▼送料一四
(2)新詩集▼價二・五〇▼送料一四
(3)物語詩▼價二・五〇▼送料一四

春秋社重版豫約書・春秋社
東京日本橋區吳服橋　振替東京二四八六一

世界音樂全集
第九回　門馬直衛編　世界民謠曲集
世界大思想全集
【第一期】ロマン・ローラン・トルストイ・モーパッサン・ゴーリキー・アナトール・フランス論文集・アカデミー明文論
【第二期】ブランデス十九世紀文學主潮史(3)
大思想エンサイクロペヂア
第廿二回配本　第二巻　社會問題
現代醫學大辭典
第十六回配本　第三巻　外科學篇

法學士　豐田久二著
醫事行政例及判例の解説
醫事法制の研究は醫療關係者にとつて必須問題、著者は斯界に於ける有數の權威にして、並にあらゆる種類の行政例判例を集めて精細懇切なる解說を施し特に聞手醫諸君の法律斷問題たる事を期した
▼四六判▼二六〇頁▼定價壹圓八十錢▼送料十二錢

小粒・大粒
銀粒の仁丹
惡心嘔吐に卓効ある
銀粒は仁丹主劑の外貴藥朝鮮人蔘及びヴィタミンBを配合す
●仁丹は滋强、調辟、精神爽快、口腔芳香、保健救急の爲め
氣分惡しき時　口中惡臭の時　香辟を使ふ時
執務勉强の時　疲勞倦怠の時　船車旅行の時
運動散歩の時　集合觀劇の時　宴會喫煙の時
食前食役　訪問接客の時　惡疫流行の時
等日常之を「護身藥」として二、三粒絶えず活用あれ
仁丹ハミガキ・仁丹の体温計

總督認可
京城第一自動車學校
京城府黄金町六丁目

腸にビオフェルミン

腸内を清淨にするほか消化を進め、腸の生理作用を保護増進しますから、安全且つ確實に腸疾患の治療及び豫防效果を收めます。

腸カタル、消化不良、鼓腸、常習便秘、
小兒下痢、軟便、腎臓炎、動脈硬化に奏効す。

ビオフェルミン錠
50入 150入 500入
ほかに粉末あり。
知名藥店に販賣す。

發賣元　大阪道修町　株式會社　武田長兵衛商店
製造元　神戸二番町　株式會社　神戸衛生實驗所

30—213(N)

殖産積金　時局預金
殖産貸付　及諸貸付
朝鮮貯蓄銀行

建築家屋修繕
設計見積　增築造作　店改造　左官工事
其他小修繕、新築工事は安く致します
御用の節はハガキか電話にて
大田工務店
取次電本二〇一六

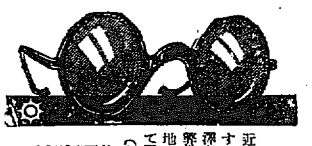

謹告
近來大學堂の店員と稱し粗製品を高價に販賣する奸商より御迷惑を蒙つて居られる御方が澤山有ります。御注意下さい。
弊店は出張販賣は致して居りません
地方の御得意様はカタログにて御下命を頂いて居ります、最後迄責任を以て御奉仕致します
(新刊カタログ要郵券二錢)御申込下さい
京城帝國大學御用　京城府本町二丁目
大學堂眼鏡店
本店　大阪市南區心齋橋南詰西

京城本町一丁目
株式會社 大澤商會京城支店
振替京城二三一番

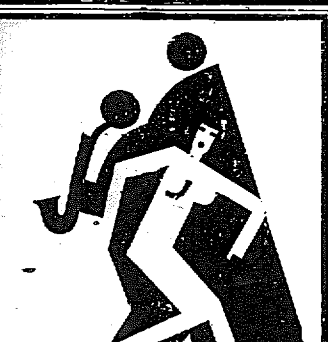

H330

資本金 五百萬圓
一、當會社は確實を本旨とし御便利に業務御取扱可申候
一、當會社は損火を公平且つ迅速に支拂可申候
電話又は御一報次第社員參上可仕候
日本共立火災保險株式會社
取締役會長　原錦吾
本社　東京市京橋區銀座西六丁目
京城出張所　京城府本町二丁目
出張所長　三鍋才次郎
鮮内代理店所在地　[illegible]

下痢腹痛に

理想的吸着療法劑
アドース

副作用なき
アドースの吸着療法

吸着療法とは下痢腹痛に對し藥物の吸着作用を應用して腸管内に停滯する毒素或は病原菌等を吸着脱取し更に胃腸壁粘膜を保護し便通を整へ腹痛を鎭める合理的療法であります
然してアドースは吸着效果優秀なる最も理想的吸着療法劑なるを以て臨牀上には極めて少量にて效力顯著であるから使用上實に便利であります

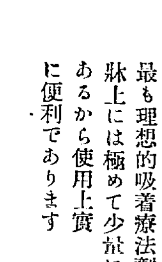

適應症
醱酵性下痢、鼓腸、急(慢)性腸カタル、疫痢、赤痢、コレラ、腸チフス、胃酸過多症、便秘、食餌並に藥物中毒等

黒錠・白錠

A—53

大阪道修町二　藤澤友吉商店

法人登記公告　金堤出張所
[illegible]

商業登記公告　黄州出張所
[illegible]

法人登記公告　南原支廳
[illegible]

商業及法人登記公告　水原支廳
[illegible]

商業及法人登記公告　全州地方法院
[illegible]

平壤地方法院
[illegible]

商業登記公告　裡里出張所
[illegible]

商業登記公告　全州地方法院
[illegible]

商業及法人登記公告　全州地方法院
[illegible]

平壤地方法院
[illegible]

軍令部の强硬意見は一部策士の煽動だ
問題は片づいてゐると
海相の辭任問題で　政府側强がる

【東京電報】財部海相の進退につき政府は左の如き見解を有して居る
統帥權問題の起つたのは海相留守中の出來事で、且つ軍令部のいはゆる强硬意見なるものは徒らに一部策士に煽動された結果である、憲法條章及軍令部條令に照らし、何等理論的根據なきもので兵力量の決定權が政府にあることは絕對的のものであり、今後ロンドン條約が樞府に御諮詢されても政府と新軍令部首腦者との國防計畫補充事項に關する意見は全く一致しての事であるから、樞府で財部海相が苦境に陷るかの如き事態を惹起せざるは勿論、問題は茲に全く解決したので海相辭任その他政局に影響を及ぼすことはない

强硬に政府を督勵し　樞府の難關突破
部長が罷めたからとて海相辭職の理由は立たぬ
民政黨側の言分

【東京電報】加藤軍令部長の辭職に絡まり、財部海相の進退が注目され、延いて政府は對樞府關係において窮地に陷るが如くみる向きもあるがこれに對し民政黨側では軍令部長の辭職は豫想されたところであつて、一部にはこれを以て海相も責を負ふて進退を決すべしとの說をなすものもあるも海相は全權として調印せる責任者であり、然も條約の締結に當り政府の採れる措置が何等違法にあらざる以上、この際、あくまで隱忍自重して樞府審議の善後策を講ずる要がある、從つて軍令部長がやめたからとて海相がやめねばならぬとはいはれない、亦海相自身もかゝることでは斷じて辭職せぬ決心を有してゐると思はれるから、黨としては極力海相を支持し既定方針の下に堂々と樞府に臨むのみである、また統帥權問題についても議會に聲明せる通り政府の態度は正當であり、この問題如何に反對派の策動や陰謀が行はれるも、そのため内閣の基礎は微動だもするものではないとなし、强硬な態度で政府を督勵し、樞府の難關を突破する決心をかためてゐる

ての專管事項であるから、政府は何等關係なきことを樞府方面に明瞭ならしむること

首相の二枚舌
政友森幹事長談

【東京電報】加藤軍令部長辭職につき森政友會幹事長は左の如く語る
政府は加藤大將辭職につき何等政治的影響なしと恬然たるも萬一國民が政府今回の進退に滿足せば大なる錯覺だ、議會の答辯で軍部に何等不同意の事實なし

輔弼の重責を曠うし　恐懼骸骨を乞ふた
轉補は身に餘る光榮
加藤寛治大將語る

【東京電報】軍令部長の榮職を抛つた加藤寛治大將は左の如く語る
新聞にも書いてある通り、部長として昨日參内し、時局につき御說明申上げた上、同調室決定當時輔翼の重責を全うし得なかつたことを恐懼し骸骨を乞ひ奉つた次第である、然るに今日海軍大臣を通じて、なほ軍事參議官の現職に止まるやうにとの有難い御沙汰を拜して只管恐懼に堪へない、なほ時局も重大としてゐることでもあるから今後共軍人としてその職責を盡すことに最善の努力をなす覺悟である

江木鐵相を招いで　首相の重要協議
部長任免は海相の專管事項
政府には何等責任なし

【東京電報】今回加藤軍令部長の更迭につき濱口首相は十一日朝財部海相より報告を受くると共に、江木鐵相を招致し今後の對策につき重要協議をなしたがその結果
一、軍令部長の更迭に依り政府對軍部の問題は一段落となつたから、今後は一意條約案の樞府諮詢の準備に向つて邁進すべく、この間軍令部長の更迭を材料とする反政府系の策動には充分戒心し條約成立の目的を達すべきこと
一、加藤軍令部長の輕袖斷行から海相も亦進退を決すべしとの論が擡頭してゐるが、海相の遣遇に何等手落ちなく更に今後條約兵力量に依る新國防計畫樹立の重大任務を有してゐるから、單なる女々しき理由に依つて職を去るは不可である、殊にこの際の進退は政局に關係を有することであり、海相の自重を望むと共に政府は一致して海相を支援すること
一、軍令部長の更迭は海相の軍部大臣とし

餘りに突然で　荷造りも出來ぬ
今後も御手柔かにと
谷口新軍令部長語る

【吳電報】谷口吳鎭守府長官の軍令部長榮轉にて鎭守府は俄かに緊張した空氣を見せ、能美副官もニコ〳〵し、折から晝食のため官邸に降りて來た長官は笑みを浮かべ、記者團の包圍に對し語る
無電に依れば既に親補式も終らせられた樣である、全く突然のことで驚いてゐる、荷造りも新聞辭令では出來ぬからねと愉快さうに語る
（問）此の重大時局に對し軍令部長の大役を拜受されば軍令部對海相の問題を何う考へになるか
（答）左樣のことは今から答へる
（問）兵力補充問題は
（答）これから大いに研究しようと思つてゐる、未だ上京の日取りなども考へてゐない、今後ともお手柔かに賴む
とて上機嫌であつた

政友政調理事會

【東京電報】政友會では十一日午後二時本部に政務調査理事會を開き懸案の調査方針綱目を協議し十二日の部長會議に附すべき案を纏め四時散會した

北海道拓殖費
半額に決定

【東京電報】内務省では來年度北海道拓殖費節減の二百五十萬圓の復

植民地の司法制度改正
拓相の司法官招待會で
異口同音に力說

【東京電報】各植民地の司法制度は樺太を除き、各植民地總督若くは長官に直屬しその指揮監督を受け、しかも司法檢察官の身分上の保證が與へられてゐない關係上、司法權の獨立を期しがたしとし法相の管轄の下に統理すべきであるとの意見が有力に唱導されつゝある折柄、十日夜の松田拓相主催の各植民地司法官招待會席上において司法官側から異口同音に現行法制度改革の必要を力說するところあり拓相も何分の努力をなす旨を言明したが司法省側では檢察事務の統一と人事行政上の見地から同省に統轄することを希望してゐる

しかし植民地當局は統治上依然司法事務につき指揮監督權を有する必要ありとなしてをり、且司法省に移管することゝなれば豫算の關係も伴ひこれが解決は相當困難なので或は結局植民地における司法制度に關する法令の改正により内地同樣身分上の保證を與へるといふ程度に止まるのではないかとみられてゐる

蔣氏下野を中心の和平通電近く發表
張、譚、胡の元老連から

【北平十一日發電】張繼氏、譚延闓、胡漢民氏等元老連の和平通電はいよ〳〵近く發出さるべしとの確報ありその内容は、蔣介石氏の下野を中心とし南北軍首領に即時休戰を勸告し、和平會議開催と國民政府改造を條件とせるもので軍政部長何應欽、鐵道部長孫科氏等も加盟をれりといふ

入城した林奉天總領事（昨夜京城驛で）

單なる視察だ……と　徹頭徹尾逃げる
間島視察の途次立寄つた
林奉天總領事と語る

間島視察の要務を帶びた林奉天總領事は十一日午後八時五十分京城着列車で入城森岡外務局長（首席事務官代理）その他多數の出迎へをうけ朝鮮ホテルに入つたが記者の問ひに對して次の如く語る
記『今回の視察の目的は』
林『未だ一度も間島方面に旅行したことがなく從つて先方の事情も知らない、いつか行きたいと考へてゐたが用務があり差支へを生じたので實現しなかつた今回丁度休暇があるのでこの地方の視察に赴くもので何等の目的もない』
記『間島事件の直後でもあるし今回の旅行は何か重要な用務があるに違ひないと思ふが』
林『それは、そんなに考へる人の自由で絕對に何の目的もない』
記『然し總領事が着任して以來數年間を經るにその間一歩も間島の土を踏まず、今回の如き事件直後に出掛けるのは各方面から疑問をもたれても當然です、何か政府からの重大なる密命でもあつたのでせう』
林『………』
記『では今回の間島事件について總領事はどんな感想を抱いてゐるか、將來如何なる方針をとれば間島にある共產黨系の不良朝鮮人を鎭壓することが出來るか』
林『今回の事件についての感想は事情を知らぬため何とも申上げにくい、從つて今後如何にすればとの對策も今の所考へて居らぬ』
と徹頭徹尾逃げを張つた。尙同氏は今朝八時四十五分列車で京城發間島に向ふはずである

病軀職に堪へず　宇垣陸相辭意を決す
◇……溝口次官の南司令官訪問も
陸相の後任を託する肚か

【東京電報】宇垣陸相は先月十七日東京帝大病院に再入院して以來經過順調であるが、何分病氣が病氣なので回復捗々しからず、假令も、なほ現の職位の大きさと激務を維持してゐる有樣なので、決裁を要する事務の如きも自身で閲覽せず秘書官の概要說明で決裁し、勿論面會も絕對謝絕で已むを得ない場合に限り阿部、溝口兩次官等と小時間會談するに過ぎないが、會談後の疲勞甚だしく今の狀態から推せば通常通り執務し得るまでにはなほ最少二ヶ月を要すると診斷されてゐる、然るに目下陸軍には
一、軍制改革
一、豫算問題
一、定期大異動
等の問題が山積しをり、陸相がなほ二ヶ月も平常通り執務し得ないとすれば陸軍業務上由々しき支障を來すは明かなことで勢ひ問題は陸相の進退問題にまでに及ぶ外なき次第である、陸相もこれに鑑みる所あり遂に辭職の決意をなしたもの〻如く溝口政務次官が六日朝鮮に赴き、十一日南朝鮮軍司令官を訪問したのも宇垣陸相の意志により南大將を陸相後任に推薦する内交渉をしたものとみられる

勸說などとは思ひもよらぬ
南軍司令官と會見に就いて
溝口次官語る

【釜山十一日夜發電】溝口陸軍政務次官は十一日夜釜山通過歸東したが連絡船内で語る
來鮮の要務は七、八兩日釜山要塞にて舉行の實彈射擊演習參加のためで宇垣陸相病氣靜養に伴ふ後任に南軍司令官勸說などは形もないこと、ただ、釜山に遊んでも仕方がないので京城まで出掛けたまでゞある、軍司令官とは晩餐を共にし雜談したに過ぎぬ中村土地改良部長とゴルフをやつて遊んでゐた、陸相の容態は順調に行けば今十四、五日すれば退院出來やうが、只懸念すべきは今後若し容態惡化し更に入院することにもなれば今度こそ先何にも關すると陸軍の非常を受けてゐる、陸軍關係の決裁事項は多くは次官迄で濟み特別重大事項のみ陸相の決裁を受けてゐるがかゝる問題は勿論、只些か陸相の病氣で困るのは人事のことで軍制改革はどうせ七年度豫算にしか間に合はぬ、また節約の歸結は各省間の係で軍當はじくまで陸相の心勞を要するまでもない
と來鮮の要務を爲せるも同演習參加のためと稱するも同演習は主として七、八兩日舉行されて氏は漸く八日晩來鮮せるに過ぎず京城に於ての動靜よりみて氏來鮮が重大要務を帶び軍司令官訪問にあることは確實なるもの〻如くである

陸相後任問題と南軍司令官
後任の交渉には應じない覺悟だ
今までにも交渉を受けない
と南軍司令官語る

宇垣陸相遂に辭意を決したに伴ひ後任陸相として南朝鮮軍司令官を推薦するとの報をもたらして十一日夜龍山官邸に南軍司令官を訪へば軍人通に簡單明瞭に東電を否認して左の如く後任陸相を引受けぬ旨語つた
溝口次官とは今日（十一日）會つたが**陸相後任の内交渉などは少しもなかつた、**次官の朝鮮に來たのは昨年は釜山の赤崎要塞が出來上つたので八月に行はれる陸海要塞演習と關係の分が相當あるのでその相談をしただけである。東京から陸相後任に關しては何らの交渉もない。**なほこの後陸相後任の交渉があつても私は引受けない考へてある**
（寫眞は昨夜官邸での南軍司令官）

辭表提出は絕對にない
政府との確執もないと
阿部次官打消す

【東京電報】十一日午後阿部陸軍次官は語る
宇垣陸相の容態は良好である、陸相が辭表を首相に出したといふことは絕對にない。また巷間傳へる即ち全く聞かぬ、我國で陸相と政府間に確執を傳へるものがあるがそんなことはない。溝口次官と南大將の會見については全然知らない

德川家達公　歐米の旅へ

【東京電報】德川貴族院議長は七月十六日からロンドンに開催の萬國議員商事會議に十月上旬ブラッセルに開かれる萬國赤十字社大會に出席かたぐ〻歐米各國視察のため十二日午後二時橫濱解纜のエムプレス・オブ・エシア號で米國經由渡歐し十二月十四日歸朝の豫定で貴族院議員眞野文二博士も同行する筈

指定運送制度の撤廢を要求
非合同派鐵道局長と面會

鐵道同盟會、朝鮮運送同盟會等の非合同代表者約百名は十一日午後一時鐵道局を訪問、局長に對して、指定運送人制度は朝鮮の實情に適せない旨を述べ、これが撤廢を要求したが、局長より明答を得るに至らなかつたので十二日は更に甲子俱樂部に引上げ對策を協議した

辭令（東京電報）

任府技師（五等）　拓方技師　品川　舜一

兒玉總監　元山へ
各所を視察

【元山特電】兒玉政務總監は北鮮各地の巡視を終り十一日午後一時四十五分着列車で來元し、直ちに自動車にて松濤園に向ひ視察後府廳に到り後藤府尹より管内情況を聽取後官民を接見、親しく懇談した後元山中學、元山商業、元山高女校等にて懇切な訓話をなし檢疫所を視察、ランチにて港内を視察し同六時四十分要塞館に入つた、同七時半より官民有志廿名を同館に招待晩餐會を催した、總監は十二日朝九時釋王寺を探勝午後二時發歸城の豫定

城津通過の總監に陳情
新北青までの見送り車中で

【城津特電】兒玉政務總監は城津を視察せず十一日朝同地通過のため城津では夏目商工會長、秋原吉次長と共に新北青まで見送り、車中にて城津方面の問題たる漁港修築、惠山線鐵道速成に關し陳情した

警備電信線　切斷さる
第二次暴動の前提と憂慮さる

【間島特電】局子街と百草溝、局子街と老頭溝間の電信電話線、右兩局間の支那側軍備專用電線は十一日未明何者にか時を同じくして切斷された事判明した、或ひは第二次の暴動起るにあらざるかと憂慮されてゐる

水產試驗場　技師　内田惠太郎
任本府技師（六等）
傳染病研究所　技手　中村　敬三
任城大教授（六等）
城大醫院　藥劑手　森田　貞
任道立醫院藥劑官（七等）
道醫院藥劑　李　貫　郁
任郡守（八等）
道立醫院醫員　前田　慈一
任道立醫院醫官（七等）
郡屬　李　斯　世
任府理事官（八等）

……會……

第二回布帛講習會　既報京城府勸業係主催で家庭副業奬勵を圖るべく開かれた布帛加工講習會は一般婦人より大いに歡迎されてゐるが十一日を以て第一回講習修了生を出し十二日より第二回の講習會を繼開することゝなつた

……人……

◇吉田護三郎氏（鐵道局貨物課調査係）約一ヶ月に亘る國境方面の視察を終へ十日夜歸任した
◇寺垣案三氏（本府御用掛）鎭海出張中の處十一日夜歸城

太平漫語

加藤軍令部長の辭職は豫定の行動で豫想を裏切らなかつたが、統帥權問題とやらは今頃どこをうろついてゐるのか、問題の經緯は頗る龍頭蛇尾の感あり、この豫想は行方不明となつた▲あれだけ喧しく騷ぎ立てた問題が、まづ軍令部次長と海軍次官の突忽たる更迭で姿を隱し、續いて軍令部長の辭職でまんまと船降してしまつた▲加藤大將の辭職で問題完了といふには、その間の經路あまりに不明、辭職の前途は恐ろしく思ひ切つてカットされたものだ▲もし、その經過經緯がみな加藤大將の胸に疊込まれたまゝことゝに歸つたとすれば、問題の在處だけはわかる▲從つてそれはまだ消滅したとはいへぬばかりか、むしろ問題は陽性から陰性に隱れて質のよくない結果を齎さぬとも限らぬ▲何れにしても陰險極まる情勢ではある。之がため政局に低氣壓襲來と迄も怖てるのは少々取越苦勞ではあるが、すくなくとも政局がカラリと晴れ渡つた明天でないことは確かである▲財部海相が『海軍部内の空氣を緩和し、現下の事態の收拾をはかる覺悟』といつてゐるのを見ても、軍令部長の辭職で海軍部内に相當緩和せざる空氣あり現下の事態に收拾を要すべきものあり、海相の覺悟を必要とするものあるとは明瞭であるから▲海相の方寸と覺悟が効を奏するか否かが殘された一つの興趣で、海相の瞬間一つで政局の天氣模樣も變つて來るといふものである▲若槻全權は平穩な航海を續けて日本に近づきつゝあるといふが、政府からは平穩ならざる政局の推移を傳へて電報の往復頗る頻繁だといふ▲航海平穩、船は日本領海に入る、海の生一本の薫りがプンと鼻に來るなら若槻氏もいい氣持だらうが、暴風雨警報のやうな無線電報ではお氣の毒だ

◇經濟◇

叺の前途悲觀
叺入肥料不賣れ

朝鮮の肥料叺の生產は農家の副業として當局が奬勵しつゝある結果年々增加し、本年は上半期に百萬枚の生產に達してゐるがこの大部分は朝鮮肥料業者によつて消化されるもので内地への移出は未だ見るべきものがない現狀である、然るに近年叺入の硫安その他肥料の需要減の傾向にあり、これに代つて袋入肥料のものが一般消費者に歡迎される傾向が頗る濃厚となつて來た、この理由は袋が叺より利用價値が多く、農家の嗜好に適してゐるためと、麻袋は從來叺より二倍方高價であつたものが最近銀塊の暴落により麻袋（主として印度もの）は著しく低落し昨今では袋叺とも二十錢程度と開きがなくなつてしまつたことも大いに原因してゐる、かくて叺の需要は漸減すべき運命にあるが、朝鮮ではすでに本年度において百萬枚の麻袋を購入し袋入に換へつゝある外に、獨安でも叺入の不賣れを嘆いてゐる事情にあるのでとかく過剩傾向にある朝鮮產叺の前途に大支障を來すに至つた

北滿の商取引
極度に衰退した
通貨の激落で

哈大洋官帖等の狂落により一般市場は大混亂に陷つたが、最も大影響を蒙るものは輸入商で、殊に甚だしいものは綿糸布商である、今や取引が杜絕したのみならず賣掛金の囘收出來ず致命的打擊を受けるに至つたが哈綿糸布商長春出張員は語る
現狀の如く下つたら引揚げの外はない、世界的物價の落潮は近年にない綿布の低落を見せたが、他方通貨の激落に因る物價騰貴は極度に購買力を減殺し、殊に正月以來目立つた商談は皆無の狀態である、地場大問屋筋の打擊は洋行筋以上に悲慘を極めてゐるやうだ、弗々各物仕入の期を控へてゐるが昨年に比し約四割の手控すら危險視されてゐる狀態である

◇株式◇

大株短期引跡
大新　四十一圓四〇（ネ變）
鐘新　五十七圓七〇（ネ變）
日產　十五圓丁（七錢安）
東新　八十九圓三〇（ネ變）

東株短期後場引
引　高値　安値
東新　八九三　八六四　八九三

◇期米◇

各地期米後場止
下關二六五五▲桑名十二番二六六三▲名古屋二六六九▲廣島二五二六▲熊本二六一六▲大阪沿線氣配十三錢（二錢安）

群山廻米報（十一日）
前　便　玄米　三四二　ナシ
資田便　玄米　二三二五〇　九六〇
半田便　玄米　ナシ
合　計　玄米　一五七二　六六二

橫濱生糸後場引
當限　八六三
先限　八二七

大阪市中外棉現へ
ストリクトミッドリング　六七月積　四八〇〇　二五〇安
ブローチ　同　同　三三〇〇　不變
ベンゴール　同　同　二五〇〇　不變

維新暗殺祕錄
平尾道雄著
大野郁方裝幀石版刷美本　四六判四百八頁函入
定價壹圓五拾錢　送料十錢
闇夜に白刃一閃して頭顱を路上に斬すもあれば、又白晝路上を鮮血に染めるもある。明治維新の大業を中心に前後十年、私怨、公憤、天誅、斬奸等、主なるもの三十數件を撰んで、その祕錄を發表したるもの。壯年の史家平尾氏の嶄新なる研究と、生氣潑溂たる詳細の記述とは、悲壯凄愴、人をして思はず戰慄せしむ。鬼哭愁々まことに眞に迫る。是れ大衆讀書の好伴侶。
東京市銀座西八丁目
民友社
振替東京一三一〇〇

時代と女性
蘇峰學人著
四六判布裝特製極美本　蘇峰學人肖像寫眞挿入
定價壹圓五拾錢　送料八錢
內容目次
昭和時代帝國の女性に關する考察
現今我國婦人の地位
婦人の職業
婦人の自覺心
大正婦人解放論の兩面
婦人參政權問題
北頭の婦人問題
婦女禁貿の說
日本婦人の選擧に就て
政治家と女性
グラッドストーン夫人
意志の强き婦人

美髮料
ゼニワ香油　ゼニワポマード
＝ゼニワ石鹸は一等よい石鹸

京城永樂町二丁目
外科　レントゲン科
植村病院
電話本局二七〇、二九七
院長　醫學博士　植村俊二
副院長　灰田茂生
頭痛にノーシン

社說

教育實際化の好適例

自動車王の新計畫

米國の自動車王ヘンリー・フォード氏は近く事業界を退隱して、余生を工業の研究と社會的事業に捧ぐる決心だといふことである、遠い他國の一自動車成金が、その事業から隱退したればとて、それはわれ等の生活に何の關係もないやうなものであるが、フォード氏は實業家、財界人としての外に、一個の人間としての偉大さを多分に所有し、しかしてその偉大性が氏の經營する事業を通じて世界に發揮さるゝ處に氏の特徴があつて、普通の成金や富豪とは大分毛色を異にするものがある、その强き性格と先見の明と決斷力と眼界の廣潤さとは、蓋の如き實業家の間にあつて燦として異彩をはなつて居る、氏は正しく米國實業界における大隈公である、しかして大隈公が政治家としての事業よりも、敎育家としての事業に成功したるが如く、氏は、その本職たる自動車製造業よりも、寧ろ、その余生を託する社會事業において一層意義ある成果を收むることになるかも知れぬ、われ等は、氏が退隱後に發揮せんとする新なる仕事に多くの注意を拂ふを禁じ得ない。

◇

氏は發明王エヂソン氏とは無二の親友である、從つて氏が今後、工業の研究、發明の奬勵に力を注がんとするは何の不思議もないことであるが、それよりも一層注意に値するは、氏が社會事業の一として、實業界退隱後、その主力を傾けんとする風變りの敎育事業である、氏は現在の敎育制度が實際生活とは殆ど緣のないものであることを遺憾とし、現に三十余名の子弟を集めてフォード式敎育實際化の試驗中であるが、氏はフォード式によつて自動車工業を革命化したるが如く、敎育事業にもフォード式を實行して敎育實際化の先鞭をつけやうとして居るのである。氏は實に自ら說明したる方式によつて『獨立人』を作るべく一億ドルの大部分をこれに投ぜんとしつゝあるのであるが氏が莫大の資金と非凡の才力とをその新式敎育方法に傾倒する暁には、現在の敎育制度に對して革命的衝動を與ふることになるかも知れない、目下は尙試驗中に屬するが、全く從來の型を破つた奇拔のもので、傳統的束縛を離れ、學生をして直面のあたり、生活そのものに直面せしめ、獨立人としての能力を自發的に獲はしめんとする方法を取つて居る果してフォード式自動車の如く成績を擧ぐるや否やは素より疑問であるが、學問のための學問に陷らんとする現在の敎育制度に對して一大警鐘たるの役目を演ずるものたることは明白である。

◇

敎育の實際化は米國においても必要であらうが日本においては必要以上の要緊事だ、理論や、學說を詰め込む事にのみ專らなる敎育が、現在や今日の時代に適合せざるとは何人も氣付いて居る、『獨立人』を作らんがためには先づ所る傳統を打破するの必要あるとも又何人も氣付いて居る、にも拘らず、唯、局部的に姑息なる改善が企劃されるのみで、未だ適切なる改善案が案出されたるを耳にせぬ、學校が產み出したる『卒業生』を一個の人間として育て上げるには余りに多くの手數と時間とが必要だ、學校といふ温室に比すれば、娑婆の風は激暖であり、冷酷であり、往々にして殘忍である、學問あるを知つて世間あるを知らざる敎育不良の不健康兒が、娑婆の風に吹かれて忽ちに打ち倒され落伍してしまふに不思議はない、『獨立人』を作る敎育は今少しく實際的でなければならぬ、われ等は、敎育實際化の聲響のみが徒に盛んであつて、實際化の實がこれに伴はざるを甚だ遺憾とする、フォード氏の計畫が果して氏が豫期するが如き效果を奏するや否やは不明であるが兎も角氏が、勇敢にその企劃を實行せんとする點に對しては多大の敬意を表するものだ、日本の敎育家はフォード氏の進歩的の計畫に學ぶ處がなければなるまい。

各方面の見たる

政局の前途觀【三】

統帥權問題を中心に

此儘で進めば政府に相當刺戟

研究會 小笠原長幹伯談

軍事參議官の非公式會同の決定は軍部としては當然の事を決定したに止まり、今後早急に政局の動搖を招來する誘因となるとは考へられぬ然しながら斯くいへばとて斯かる憲法上の重大疑義に關し、政府對軍部間に意思の疏通を缺き、延いて一般に疑惑を生ぜしめたる事に對しても政府に責任なしといふのではない。かくの如き憲法上の疑義は今にはじまつた事でなく、制定當時より存在するものである以上、斯くの如き問題を生ぜしめた事は即ち政府が手續上盡さゞるものがあつたがためであると信ずるからであるが、これは樞密院に問題が移つてから論議の焦點ともなるべき問題である政府としては條約を成立せしむる責任に籍口しまいて居播りの肚をきめ、樞府の形勢緩和に努力する方針であると明瞭であるから、對軍部關係をこのまゝに推移せしめんとするものではないか、條約の實體たる兵力量の問題も樞府通過後にまで引き延ばさうとするのではなからうか、加藤軍令部長の辭任如何が問題であるがそのやめ方の如何に依つて必ずしも後任難ではあるまいと思ふ財部海相の部內における不信用は事實であるが、海相の決心一つで直ちに辭表を出かせる譯にも行かず如何ともなし得ないであらうでは何も問題がないかといへばさうではない、樞府に甚大なる影響をおよぼしたることは歴然たるものがある、現狀のまゝに進めば政府は相當の痛烈なる打擊を免れ[illegible]同意持ち來たさゞるやう內輪で治め新國防計畫の樹立に努むべきであると思ふ、軍令部長が從來の行懸り上辭めねばならぬと云ふなら仕方はないが、後任難等といふとは考へられぬ、樞府に陰險なる反映をおよぼしたとは否定出來ぬとしても條約の批准を拒むとは出來ず、又政府彈劾權もない以上政局に危機をもたらすとも思へぬ、私の意見を一言にして盡せば、統帥權問題に對し國民は政府の見解に大多數同意してゐる以上、軍令部も樞府もこれを無視して何等重大なる事態を惹き起すやうな積極的行動は起し得まいといふにある

國民多數の同意を 樞府も重視は出來まい

同成會 伊澤多喜男氏談

統帥權問題は理論上今日以上の發展を見る事はないと思つてゐる、軍令部の見解の如く兵力量の決定に軍部の同意を必要とするとしても、その同意は要するに程度の問題で一から十まで全部同意を要するとせば、政府は條約締結大權に對する補弼の責を如何にして盡すか、政府は軍部の意嚮を斟酌したといふ、ある程度までの同意を得てゐる事は明瞭である、斯くの如き明瞭なる事態が何で問題になるのか、自分の如き頭の惡いものには問題の論點が分らぬ。同じ問題で同じ海軍大臣が全權として出席せるワシントン會議の時は何等問題が起らなかつたではないか、政府に望むべき手續上の失態があつたとしても、軍令部としては今日となつては徒らに海軍部內に對立的

南北の争ひを外に 學良氏茲許得意の絶頂

時局が緊張すればする程 鼎が重くなり、代償が增大—

【奉天十日發電】河南の中原に、山東の綠林に、湖南の水鄕に支那を擧げて南北戰が各地に演ぜられつゝある時、東北四省の中心瀋陽城（奉天）は六月三、四日の張學良氏夫妻の誕生祝ひの後を受けて支那內地を外にお祭り氣分に浸つてゐる

◇―◇

昨年の誕生祝ひは楊常兩氏事件のあつて遠慮したので、今年は總司令就任後最初の誕生祝とありて盛大な祝賀が北陵の別邸に催された、南京政府總司令蔣介石氏、現吉林省主席張作相氏をはじめ東北主要人物は綺羅の別なく集つて張家の隆運を祝福したのは勿論のこと、國民政府代表方本仁、吳鐵城、李石曾、馮玉祥氏代表門致中、閻錫山氏代表楊廷溥、孔祥熙氏等各派の代表は入り替り別邸に參上して祝詞を言上し學良氏の歡心を求めてゐる、雙方より引張り凧の張學良氏は祝賀に答へるため北平より來奉中の名優程硯秋の一座を招き觀衆して興を添へた、まことに今年は張學良氏にとつて得意の年である、隴海線の戰、意の如くならず反蔣軍の存外優勢なのに驚いた蔣介石氏は方本仁、吳鐵城兩代表だけでは不足とあつて李石曾氏を派し山東の地盤と國民政府要職の餌を土産に張氏の中央支援を懇請した、他方閻氏も平津の地盤と北方政府軍要椅子の幾つかを提供の代償として張氏の北方加擔を申込んでゐる、雙方より引張り凧の張學良氏は時期がたてばたつ程時局が緊張すればする程、鼎が重くなり代償が增大して來るので表面中立を裝ひ、內面においては南北雙方に派した代表をして南京と連絡に努め、時の到るをまつてゐる、

蔣、閻兩氏の勢力が伯仲して容易に勝敗が決せねば決せぬだけ張學良氏の向背は問題になつて來る、張氏が中央に加擔して山海關の兵を平津に出せば閻軍は前門の虎よりも後門の狼に喰はれ、落目に選はねばならぬ、張氏が閻氏に加擔して平津の留守を預れば閻軍を江北から驅逐するのは至極平易なことである、まことに張學良氏は支那時局のキャスチングボートを握つて居るといつても過言ではない

◇―◇

然らば張氏は何れに加擔するであらうか、今日までの張氏は蔣、閻兩氏に對し、七、三の使ひ分けをして居るといはれた、中央軍の優勢なこと、對露交涉に中央との連絡を必要とすること等は張をして中央に對して七分の好意を持たした、しかして最近中央軍の不利、反蔣各派の優勢は張氏をして漸次北方加擔に傾かせてゐる蓋し張學良氏としては閻、馮兩氏敗れ中央の勢力が北支を支配するときは直接中央の壓迫を感ずることゝなり最も恐れ最も敬遠して居る國民黨々部の東北侵入を見るは明かなとである又中央軍敗れ閻馮兩氏が北京政府を組織し天下に號令することゝなれば、故父作霖時代より不倶戴天の馮玉祥氏の再現となり、これ又張氏の欣快とせぬところである、張氏にとつては隴海線を中心に兩虎相搏つて共に倒れるのが一番好都合なのである、この點からして張氏は常に旗色を鮮明にせず、朝に蔣氏の代表を迎へて中央支援を裝ひ、夕に閻、馮兩氏の代表を招いて北方加擔をほのめかし、兩派代表を操つて共に疲れ共に倒れんことを計る一方、東北四省の兵力充實に努めてゐる、張氏が近々和平通電を出すなど報道せらるゝがすべて宣傳であつて、張氏の和平通電は兩虎相喰んで共に疲れた後であらう、東北四省內部に何等の叛亂なく、よく治り隴海線の彼方に蔣、閻兩派の闘爭をみることは張氏にとつては程硯秋の芝居と同樣、高見の見物でこゝもと東北瀋陽城は太平樂、學良氏得意の頂上にある（寫眞は張學良氏）

モスコーに於る

歐亞連絡會議

貨物輸送條件で 日本提案可決さる

【ハルビン發電】當地に達した情報によれば、モスコウにおける歐亞連絡貨物運輸會議は東支鐵道を除外して議事の進行を圖り、日本側の提案なる

一、烏蘇里鐵道、浦鹽經由、ロシア國營船舶部扱

二、烏蘇里鐵道、浦鹽經由北日本汽船扱（敦賀經由）

三、東支鐵道、滿鐵、鮮鐵釜山經由

四、東支鐵道、滿鐵、大連經由

の四ケ條の中、一、二、は滿場一致可決した、しかして連絡貨物の品目は生絲、絹織物、コーヒ、茶、砂糖、酒、食料品、果物、帽子、紙、ガラス、陶磁器その他六十余種に亘るが之は日本側の提案に基づくものである、この結果各關係鐵道は運賃を割引することに決し貨物受取人は運送狀に依り極めて簡單に貨物を受取ることが出來ることになつた、東支鐵道も結局之に參加することになるから貨物の歐亞連絡は從來より一層短縮されるので關係方面では非常な期待をかけてゐる日本鐵道省では來春早々第一回の連絡貨物を輸送すべく着々準備を進めてゐるとの事であるが、取扱貨物は一口重量三噸、容積八立方米、長さ四米の由である

內鮮共存懇談會

朝野の有力者會合 共存共榮の眞髓研究

內鮮共存會懇談會は去る三日午後四時から丸の內鐵道協會內で開催、發起人大口喜六、横田秀雄、中山久四郎、占部百太郎、東鄕實、竹下東京商大敎授、久米民之助氏其他數名出席各自腹藏なく內鮮融和問題について意見を交換した。左にその主なるもの一、二を記してみよう。

▲赤神帝大敎授　朝鮮人を世話するとその世話した人ばかりを余り信賴してよく迷惑をかけたといふやうな非難を時々きかされることなどは果してさうであらうか。

▲東鄕實氏　それも事實の一例であらう。朝鮮人に對する內地人の理解缺乏から來る誤謬である。何んとなれば一般內地人が朝鮮人に對して內地人同樣に待遇してくれたら單に世話してくれる人のみに信賴せなくてもすむ、從つて迷惑をかけることも範圍が廣くなるから少くなるわけである

▲横田秀雄氏　內地人が鮮語に熟達するか或はいま少し徹底して朝鮮を調査するか大いに調査せねばならぬと思ふ。

▲大口喜六氏　至極お最ものお意見で全く同感である。私は在官時代でも止むを得ない場合のほかは出來るだけ汽車でも三等や二等に乘りいろいろな參考になる意見材料に遭遇した。內地人同志であつても言語や何彼の些細なことから飛んだことを惹起したりすることをしばしば目擊した。

▲竹下東京商大敎授　內地人は朝鮮人に對しては絕對愛を以て指導すべきである。多少の起居動作の差異から來る點のみを拉して朝鮮人の感情を害する如きことは大に愼まねばならぬ。

▲大口喜六氏　歴史或は歴史といふが如きことは余程愼重に取扱ふべき問題である。朝鮮の美術、建築等に昔から殘れる石の美術の如きは保存すべきもので博物に關する費用の如きは必要であらう。一般會計に對する議會の討議や調査は熱心であるが特別會計においてはいまだ前者のやうに充分でないきらひがないでもない將來はこれが必要を痛感する。

席上數次の意見交換あり同會は今後隨時開催することに申合せ滿場一致を以て横田秀雄氏を會長に推薦することに決定同六時半散會

金剛山 (17)

前田寛

金剛山の別稱 山名（四）

金剛山といふ山名は、前にも述べたやうに、佛教經典に基づくものであるが、これを金剛石と譯して……或意味において復譯となるのだが……歐米において、金剛石即ちダイヤモンド・マウンテン（Mount Daimond）として紹介せられてゐるのは、意味と實際との偶合のやうに見ゆるのであるが、もとく『金剛』と『金剛石』即ち、英語のダイヤモンドとは殆んど同じやうなもの、否、或は同一のものであつたかも、知れぬのであつて、稱を追ふて說く、第九項の山名由來のところを讀むならば、又必ずしも、偶合でない事を、信ずる事が出來るであらう。即ち以上に述べた別名を、まとめて書いて見ると、次の樣である。

即ち正別名、十一あり、副名？三つを合せると十四となる譯だ。

金剛山、蓬萊山、楓嶽山、皆骨山、怾怛山、涅槃山、衆香山、東嶽、ダイヤモンドマウンテン（マウンドダイヤモンド）其他いはゆる『第一嶽』があり『衆嶽』があり、『王嶽下』がある二つは、その出所が明でない。右の內、最も多く用ひられるのは金剛の正名以外は、一萬二千峰であつて、『金剛一萬二千峰』といふ連稱は、餘りに人口に膾炙しすぎた、なつかしい言葉なのではあるまいか。

我々が、普通金剛山と總稱してゐる分は、山金剛と、海金剛とに分れてゐるのである。かりにも、山と名のつくものに、海を含ませることは、一寸奇怪に感じられるが、字句には、拘泥せずに、一種の有名詞として、取扱へば差支へない。即ちいはゆる、金剛山は、勿論山金剛に當るが、海金剛は別かといふに決してさうではない、次の表が、明にこれを示してゐる。なほ附言すべき事は、次表のみでは、これ等のどれにはいるかわからぬ、溪谷景勝の數も、少くなく、非常に不便な點があるから、第十二項において、新らしい分類法を試みたから、稱を追うて益々、詳しく說明されることを、斷つておく。兎々もことわつておくが、次表は不完備のきらひが多い。しかし、兎角一參考として、見られるには差支へなく概念を與へるには手頃だと思つて、掲いて見たものである。

- 金剛山
  - 山金剛
    - 內金剛
    - 新金剛
    - 外金剛
  - 外金剛
    - 海金剛
    - 叢石亭

即ち海金剛としての、眞の意義は叢石亭を含む譯であるか、普通は下方の海金剛の意味に、用ひられる。よつて、上の海金剛を『廣義の海金剛』とし下の海金剛を『狹義の海金剛』とする譯である。然し事實においては、山金剛の絕對的の雄大怪奇を、內地にも珍しからざる程度の、海金剛と同一に論ずることは不當であるが、傳說的に、大昔から結びつけられてゐるし、兎角、山金剛を訪ふ序に、車をとばし舟を浮かべる人も多く、又一風見るべき趣もあるといふので、一般に金剛山を、山と海とに分けてある迄で、別に深い意味はなく、前表は、その心持ちで見るべきである。山と海とが、對等の風光を持つてゐると思ふと、大間違ひであるから、まだ見ぬ人の爲に、特に念を入れておことわりしておく。唯こゝに、三日浦を海金剛の一部と見るときは、そこに又新らしい意義が生ずると思ふが今暫く、この方面は論じないことにしておく。

要するに、風景は、よし小なりといへども、苟も、日本海の渺茫なる大海洋であるところの、海の風景を、併せ得たところがある意味における、海拔六千尺の金剛山が有する絕大の强みと言ひ得るであらう。

祝京城日報二十五周年記念

電燈電話工事請負 電氣器具材料販賣
越田電氣商會
越田彌三郎
京城府本町一ノ四八
電話長本局一四三〇
振替京城六五六七

京城水產株式會社

京城府旭町二丁目
中河原重吉
電話本局一五六七番

京城府本町一丁目（入口）
篠崎半助商店
電話本局（長一八六番 六四八番 二〇三三番）

京城府鍾路一丁目
角田被服株式會社
電話光化門一三三〇番

京城府竹添町貳丁目
杉山製作所
電話長光一八一番

京城府旭町一丁目
川長
電話本局二七八五番 二七八六番

京城公立中等學校々長會

日鮮興業社洋服部
京城府漢江通十一番地ノ二五
電話龍山八七〇番

富田商會
京城府南大門通三丁目
電話本局三三〇九番

新町遊廓組合

尙六月末に東京より着附美容教師が當美容學校に參る事になつてゐますから皆々樣に紙上にて失禮ながら御知らせします

校長 田中なを

敎師 友近つね子

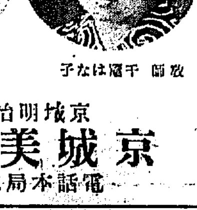
敎師 千羽はな子

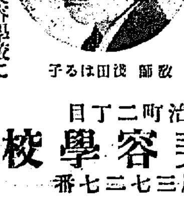
敎師 淺田はる子

京城明治町二丁目
京城美容學校
電話本局三七二七番

各地の時の日

釜山 『時の記念日』に當る十日の慶南は各官廳とも一齊に時間勵行のスローガンを掲げて名實共に『時の記念日』にふさはしい試みをあげたこの日の慶南道廳は谷知事初め各職員は定刻八時迄に一齊登廳し會議室で谷知事より一場の訓示があり府廳にても同樣各職員の時間勵行を奬勵し正午は午砲サイレン、港內碇泊の各汽船をはじめ各工場は一齊に汽笛その他の合圖をもつて府民に時の宣傳を行つた

時の標語入賞

『時の記念日』に當り慶南地方課で募集した『時の標語』の入賞者は左の如し

一等 生きる一秒輝く一生 釜山府 石橋英雄
二等 一秒の努力に一生光る 金海郡公署 吳昌華
三等 骨身惜むな時惜しめ 金海郡大渚面 鄭松信
三等 仕事は樂しかけ時間は心がけ 釜山幸町 郭宋萬
三等 刹那の活用人生の勝利 釜山富平町二ノ三 山田錦々子
三等 時を活かせば萬事が活きる 釜山府谷町 柴野喜一

馬山 馬山における時の記念日は時間勵行のポスター、寺院のサイレン、各學校の訓話等例年の如くに催された

大邱 大邱府では十日時の宣傳ビラ二萬枚を配布しその外ポスター宣傳標等で一大宣傳をなし朝六時と正午、午後六時三回時砲を打ち正午には鐘と汽笛で一大コーラスを作り各學校では時に關する講話をしたが時計商組合は午後一時から自動車數臺で二萬枚の宣傳ビラを市中に撒布し時計修繕の五割引と正札の二割引を行つた

浦項 慶北浦項では時の商工會議所浦項協會等その他各團體後援の下に十日の時の記念日を最も有意義に高調すべく宣傳ビラ二千枚を配布し標語を六箇所に分け、更に三名の係員を置き六箇所の中三ヶ所を旭町（合同銀行附近）大正町（古川酒場前）（錦山商附近）に配置し三ヶ所は浦項洞二ヶ所錦山洞一ヶ所の受持ちとして各戶の巡回をなし時計の檢査を行つた

大田 十日の時の記念日大田面では午前六時、正午、午後六時の三回モーターサイレン、鐵道其他各工場の汽笛、寺院の梵鐘を鳴らし各學校では時に關する講話をなし時間の尊重を知らしめ更に午後一時金融組合樓上に各公職者並に官公署銀行會社主腦者會合協議の結果時間勵行會の規約を定め直に實行することゝして散會した

江景 江景面長は川上敬長と協議の上十日の時の宣傳デーには自今諸會合に一層時間勵行を嚴守することを高調し正午には鐘笛その他寺院・教會で宣傳をなした

群山 十日は時の宣傳日につき群山府にては朝來より自動車を驅りて宣傳ビラを市中に撒布し各寺院では十二時を合圖に一齊に鐘を鳴らし徹底的に宣傳したなほ感恍の代議士多木久米次郎氏は十日の時の記念日に際して時計一百個を附近の內鮮人に贈呈した

水原 十日時の記念日を期して在鄕軍人分會、水原實業協會、水原面等發起となり水原時間勵行會を組織し三百余名の會員に當日より一齊に佩用すべき會員章を配布して時間觀念に覺醒して社會道德に生活改善の第一步となさんと會則、勵行事項等を協議したが多數同志糾合して設立されたので今後の集會その他總てにおいて大いに改善さるゝことゝ一般から期待されてゐる

茂山 十日時の記念日に當り茂山郡廳員主催午前六時起床茂山神社へ參拜時間勵行の祈願をなし各所へポスターを貼り宣傳ビラを配布し小學校、普通學校では時の記念日に關する記念講演あり正午には警鐘、汽笛、ラッパ等合圖に時の勵行、時の記念日を熟知せしめたなほ二長、延社は勿論郡內一圓同一方法で實施したが警鐘や汽笛のない處は板木で周知せしめた

沙里院 沙里院における十日の時の宣傳は例によつて、各寺院の鐘と山砲、中村商會醸造場の汽笛で午前六時と、正午とを報じ、なほ小學校では時に關する看板を校門に立て普通校では全生徒が市內を練り面事務所では大時計を門前に掲げなどして、一般の注意を喚起するところがあつた

平壤 十日の時の記念日、平壤においては午前六時、モーターサイレンは高らかに瑞氣山上から鳴らされてこの日を告げ平壤飛行隊の飛行機は早朝來低空飛行を行つて平壤府より依賴された宣傳ビラを全市內に撒布し正午にはモーターサイレンをはじめ府內の鳴物の總動員を行つて正午を知らせ又學校においては時に關する講演があり一般に感ぜしむるところが甚大であつた

新義州 十日の時の記念日に朝六時と夕六時の二回モーターサイレンが鳴らし小學普通兩學校は早起會を催し、時間尊重、定時勵行の宣傳ビラを撒布したが各官廳、寺院は六時前から六時まで一分間汽笛と鐘をならした

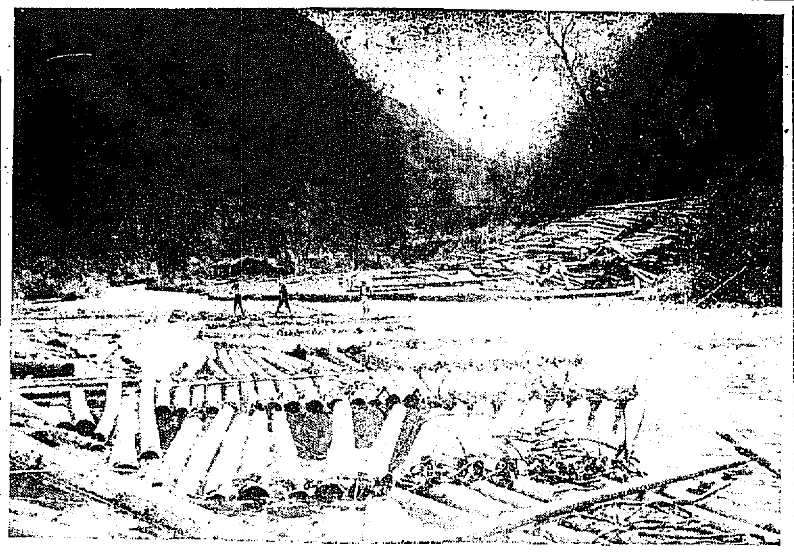

筏―鴨綠江上流にて

慶尚南道

一等道路の實現に邁進
關係住民一致して期成會を組織す

洛東江改修工事が一川計畫に變更されたのに關聯して釜山馬山間の四十マイルに一等道路を敷設する運動は既報の如く金海面民の熱烈なる要望によつて俄に機運を濃厚ならしめて來たが金海郡大渚面長金鳳洙、學校組合管理者北川猶次郎、道評議員崔錫その他各氏のほか鳴浦面より學校組合管理者川上府、高田民平各氏が十日正午釜山商業會議所を訪問して水野、金海副會頭および富原、深山、五島、赤松、石原各役員と府廳より參加した速水土木技師と共に會見し各自隔意なき意見の交換を行ひ一等道路實現について懇談に協議を遂げたが從來釜山馬山間を連絡する道路網は洛東江の介在する爲めに十分の施設を有せずわづかに單外道路をもつて辛うじて物資の運搬交通に當つてをりこれが爲めに南岸に面する金海昌原各郡の部落は物資の集散地である釜山と接近してゐながらその恩惠を受けず多大の不便を蒙つてゐた爲め一等道路の實現には期せずして意見の一致を見、釜山府、東萊、金海、昌原各郡の關係面民一致して期成會を組織しこれが實現に努力することになる模樣である（釜山）

龜浦側は脫退か

釜山と馬山間の連絡道路の設置に關し關係面民有志と釜山商業會議所の幹部とは會見協議するところがあつたのは別項の如くであるが一等道路を釜山へ連絡させる位置については馬山、昌原、龜浦を經て金海に出で直接的に現在の沙上驛に連絡するを相當なりとする意見と龜浦側連絡說との主張にわかれこの點について龜浦代表と金海側有志との間に意見の相違を來して一致せず釜山側の意見が連絡地點に重大なる影響を與へるは勿論にて龜浦連絡說は沙上驛より釜山との距離が遠隔する丈け不利の立場にあり從つて期成會組織も龜浦側の分離を來たしはせぬかと觀測されてゐる（釜山）

大日本酒釀 支店分離す

釜山府外牛巖里埋築地に工場を有する大日本酒精釀造株式會社支店は年額二萬四千石の燒酎を產出して鮮內需要に躍進してゐるが今回同社と分離して資本金百萬圓の會社組織に改め株の拂込をすることゝなり十六日福岡にて創立總會を開催するまでになつた社長には池見辰次郎氏工場長には現支店長四宮山氏が就任する筈（釜山）

加藤精米所 釜山に進出

最近仁川加藤精米所では地理的關係より內地に接近する釜山に有力なる精米工場を設置する計畫を樹てて適當なる土地を物色中であつたがこの程釜山驛前の土地六千坪を買收し二十五萬圓を投じて大精米工場を建設することゝなつた、同工場は籾より直に精白米として移出米拔びを吟門とする方針にて籾殼は燃料に充當し從來釜山精米所にて玄米より精白するよりも經費上經濟的であるだけ現在經營されゐる大小四十の精米業者に甚大な影響を與ふるものとして加藤精米所の釜山進出は注目されるに至つた（釜山）

繫船岸壁の捨石が突然沈下
設計の粗漏か……調査の手ぬかり？

釜山府が二ヶ年の繼續事業にて工事中の沿岸貿易の繫船岸壁は三千五百坪の公有海面を埋築して沿岸航路の小型船舶の荷役と旅客の出入に資せんとする方針にて埋築工事はすでに七分通り進捗し護岸ブロックの沈設工事を施すのみとなつたが最近にいたつて餞矢下の基礎捨石の面積約千五百坪ほどが俄然沈下して外部海底へせりだした爲め基礎工事を再び繰返さねばならぬ狀態となり從つて完成は遲延するを免れずこれは設計の疎漏か或は地盤調査の手拔かりか場合によつては府當局と請負業者の間に責任を明かにする必要があるとの聲が專門家と府協議會員の一部にしきりに傳へられてゐる

土木課では斷然否認
何かの誤傳であらうと

別項の如く繫船岸壁の捨石が突然沈下したため工事遲延の懼れと追加豫算計上の止むなきにいたる問題について府土木課にては北濱埋築工事の進捗は豫定の如く順調にはかどり岸壁の基礎にあたる捨石が沈下した如き事實は絕對にない右は昨年度中捨石が沈下した爲め工事設計の變更を來たし豫算追加の止むなきに至つた事實が更に誤り傳へられたものではないかと思ふと同課にて否定してゐた（釜山）

竹林栽培講習會

慶南では本府林業試驗所主催のもとに左記日程によつて竹林栽培講習會を開催することゝなり斯道の大家神田技師が講師として招聘され來道した（釜山）
▲十二日東萊郡北面▲十三日昌原郡上南面▲十四日鎭海面▲十五日晉州郡晉州面

惠比壽大會 前景氣旺ん

本社支局主催慶南新報社後援の惠比壽大會はいよ〱來る十六日午前六時から龍頭山神社で擧行すべく準備を急いでゐるが同大會の人氣は頗る旺盛で參加人員すでに八十名を超過した（釜山）

黄海道

道農會の農民デー

來る十四日の農民デーには道農會は例年の通り田植を盛大に行ふ筈で當日は午前九時道種苗圃へ集合し、田植の前に道農會長の『農民デー』制定の趣旨說明、農事技術員の田植方法の說明ありて田植を終り祝宴を催する筈であるが、當日の參加人員は知事、部長、法院長、檢事正などをはじめ官民およそ百二三十名の豫定である（海州）

面電解決挨拶

宇佐見沙里院面長は勝山、田中の兩面議と共に十日上道黄海道知事、泉崎內務部長およびその他の要路を歷訪し面電解決についての謝辭を述べて同日歸沙した（沙里院）

沙里院から

◇東一い宮本、西一い字佐見、大磯と大櫛、この勝負果してどうなる事かと、沙里院三萬の觀衆が手に汗を握り、固唾をのんで力味かへつた甲斐もなく、いつの間にか引分けとなつてしまつた

◇最初の間は双方とも、なか〱に頑強く、これには流石の田北、阿波田の三氏もほと〱持て余した模樣であつたがいよ〱最後のどたん場に至り稻地氏が出る事となつてからは急轉直下腰ぐらく力が這入らない中にしてしまつたら

◇同じ妥協するものなら、稻地氏が最初から仲裁に入つた三氏の顏もより以上の仲裁策があつたらうに、さりとは氣の利かぬ事夥しい

◇尤も三氏の顏で見ると、どちらもさういゝ顏でもないのだから、纏め得ないで引込むよりは他に一人加へて、も纏めた方が面目顏に相違ない、だと、齋、たうへの仲裁でかな、あつたらう

平安南道

西鮮豫選けふ組合せ抽籤
順序、委員、規約決定

本社主催全鮮庭球選手權大會西鮮豫選大會（平南、黄海兩道內を區域とす）は發表と同時に平壤はもとより鎭南浦其他の各地から續々として參加申込みを見つゝあるがいよ〱本十二日正午を以つて申込みを締切り同日午後七時から本社平壤支局において委員列席の上抽籤を行ふ筈であるなほ同豫選大會順序、大會委員、大會規約は左の如く決定した（平壤）

西鮮豫選大會順序
一、入場式十五日午前九時
一、優勝旗返還式
一、主催者挨拶
一、審判長の注意
一、試球式＝試合開始

大會委員

主催者	加藤平太
委員長	井口立平
總務	石井達也
審判長	舟木重憲
主審	高橋文三郎
競技進行主任	馬場正雄
委員	黒木勝
同	金永德
同	岩崎光雄
同	多田恭平
同	岡淺男
同	廣島通規
同	倉田竹藏
同	菊地武久
同	大下三次

大會規約
一、大會ルールは明治神宮軟式庭球ルールに準據
一、使用球は本社指定の丸長ソフトボール
一、練習は試合前二分以內とす
一、ゲームは七回セット
一、出場順番に遲れた場合は棄權と見做すことあるべし
一、服裝は白色ユニホームを着用のこと
一、一回戰より三回戰まではA、B兩コートを使用す
一、其他詳細は總務に承合のこと

麥增收 昨年に比し約二割

平安南道本年度の麥作收穫豫想は大麥十五萬四百六十二石小麥二十萬七千二百十七石裸麥二萬四千四百十二石で昨年よりは約二割の增收を豫想されてゐる（平壤）

農民デー 女學生も參列する

十四日は農民デーに當るので平南道農會ではこの意義ある一日を農民の日とすべく本年も恒例により園田知事以下官

西崎氏を會頭に擁立か
不可能ならば鈴木氏を 鎭南浦の會頭選擧

鎭南浦商工會議所の正副會頭は去る三月川添、河村兩氏辭任後直に補缺選擧を行ひ會頭に吉川氏副會頭に篠山氏當選したが吉川氏は會社業務多端なる關係から受任決定に至らず今日におよんだのであるが吉川氏いよ〱辭退と決定したので會議所では十日午後二時より役員會を開き種々協議の結果來る十六日臨時評議員會を開き會頭選擧を行ふこととなつたが青木、重役等の意向より推察すれば西崎氏の當選を見るのではないかと見られてゐる一說には川添眞太郎氏を會頭に推擧し不振の市況挽回に致せんとの聲あり若し不可能ならば鈴木商會頭を煩はさんとの說もありて來る臨時評議員會は一般より多大の注目をひいてゐる（鎭南浦）

青龍水利組合認可

平南青龍水利組合は六月九日認可となつた即ち六月十二日付總督府告示第二百六十四號を以て公布されるが、組合區域は平南大同郡青龍面及び[illegible]內で目的は灌漑排水である

合財袋

◇…平南道では十日夜鐵道ホテルにおいて園田知事、部長、岡田農務課長、井上技師等[illegible]なきものとみられてゐる

◇…平壤府の八千代町八間道路の敷設工事は府有地の外は民有地に着手したが土地の買收に應じないため府では土地收用令を適用する模樣である

◇…平壤府新倉里町在鄕軍人分會々館の十字路で下水道工事中十日午前十一時頃人夫が過つて鐵を水道鐵管に打込んだため破裂して約一丈の高さに噴水し大騷ぎを演じた

◇…平壤府人和町明治居留民の水道から十日午前九時頃長さ約一寸余に似た赤色の水虫が出た

◇…平壤西林里人夫林成根（三三）外二名がコンスターチ會社埋立場で發掘した瓷瓶瓦十八枚を密賣せんと十日午前零時頃府內に搬入中を平壤署員に逮捕された

忠淸南道

大田醫院 患者殺到
開業第一日から賑ふ

十日午前八時診療の幕を切つた道立大田醫院は七時にはすでに二十名近い患者が押掛け午後四時の締切までに八十余名の患者を診療し各等病室の入院患者も七名更に重患者もあり各科とも非常な繁忙を極めたお入院豫約數名あり鳥致院、論山、扶川、永同方面からも來患があつた（大田）

モヒで詐欺

京畿道振威郡生れ南里東事村有罪は昭和二年十月詐欺罪にて懲役一年六ケ月の刑役を終へて大田刑務所を出所し知人を尋ねて大田郡廳に來り同前銀山里李文範となじみとなりモルヒネの密賣を約し三百圓を騙取し議府に連行當性曹達をモルヒネと稱して與へ殘品は後渡しの契約をなし七日ひそかに姿をくらまさんと鎭南に來たところを大田署西川、李刑事に逮捕され目下取調べ中であるが科は二回ある強盜に消費してゐた（大田）

上原師團長檢閱

第二十師團長上原中將は十二日步兵八十聯隊大田第三大隊の隨時檢閱を執行する（大田）

公州の 演藝大會 十四五日開催

公州藝妓券番主催となり演藝向上を期する一面利益金を小學校教育參考品購入資金に寄附するとして料理屋組合および公州新聞記者團の後援で來る十四、十五日兩日錦江館で大演藝會を催すると決定した兩日の藝題は左の如くで舞台には手踊りその他の余興あり公州としてはこの種の演藝會は最初のことゝて非常な人氣を呼んでゐる（公州）
▲十四日 式三番、越後獅子、さやあて、千本櫻、御所櫻、宏逵
▲十五日 式三番、供奴、御所車、阿波の鳴戶、忠臣藏三段目、忠臣藏七段目、だんまり（公州）

專賣局出張所增築

全州專賣局大田出張所では來る十七日午後二時元萬隣用出張所倉庫事務室一棟、倉庫、官舍の新築並に增築工事の入札を行ふ筈（大田）

大田の簡閱點呼

大田郡の簡閱點呼は二十九日午前八時より第三大隊において執行する事に決したが執行官は第七十九聯隊附高田三一中佐にして點呼者は十日現在七十三名である（大田）

篤志家表彰

大田郡管下面宗信用氏は鎭岑公立普通學校備品購入費へ金百圓を寄附して總督より。大禮記念として軍人會館建設費として金品を寄贈せる大田郡職員に一戶當國在鄕軍人會長より。大田本町明田ヤエ氏は愛國婦人會朝鮮本部より金一百圓、本町北村之助、川島勝兩氏は日本赤十字社朝鮮本部より金二百圓を寄附したる爲夫々表彰された（大田）

佛教講演會

江景本願寺では本願寺布教師武田正眞師來江十一日午後二時から二日間佈教講演會を開催（江景）

慶尚北道

合同銀行總會無效の訴へ
原告から取下げる

合同銀行の訴訟合はついに豫定の如く押さへ問題をさへおこし騷いでゐるが株主金斗張、金濟祥兩名が同行を相手取つて臨時株主總會無效の訴訟をおこしたが訴訟に要する一萬圓の供託金が今日にいたるも積めないので裁判所では訴訟を認めなかつたのでなやんでゐたが原告兩名は九日右訴訟を取下げた（大邱）

大邱署の落成式
七月二十日盛大に擧行

大邱署の新築廳舍の工事は順調に進み豫定の二十日迄には大體竣工するので同署では今からぼつ〱移轉し新築落成式は七月二十日盛大に行ふことになつたが新廳舍の入口の如きは全く民衆的なモダンなもので一見役所らしい感じは與へられない新廳舍の室割は次の通りである（大邱）
▲一階 保安、衞生、警務各係、署長室、應接室、司法室、外勤休憩室、宿直室、小使室、湯沸場、浴場、留置場
▲二階 高等室、高等特別室、高等刑事室、油室、人事相談所、會計室、武器庫、食堂、調べ室
▲三階 會議室、文書室、豫備室
▲別棟 演武場

國調區設認可申請

大邱府では國勢調査區設定認可申請書を九日提出したが一調査區の標準は百二十戶、調査區は町を單位として總調査區百八十七區で調査員は豫備員を入れて二百二十九名で主として町總代または町役員の中から推薦するはずである（大邱）

不正秤の使用者多し
ずるい夜店商人

大邱警察署では去る二日から引續いた大邱十二ヶ所道路の夜市商人が不正秤を使用してゐるとの投書やら屆け出でに接し七日夜一齊取締をなし不正秤二十余個を押收し使用者に對しては說諭處分を行つたが同檢查秤はまだし甚だしいのになると秤の鎖目に鉛をつけたり分銅を腐蝕化し百目の品物が七八十匁から四十匁しかないものがあつた（大邱）

麥作豫想・百七十萬石

慶北本年の麥收穫高は百七十萬石で前年より三分二厘平年作より一分七厘減の豫想である

麥作見直す 平年作は大丈夫

迎日郡の麥作は萌種以來の天候が不順であつたのと春以來打續く降

印紙集合檢査

慶北迎日郡廳では九日午前九時から午後三時迄印紙稅集合檢査を施行した（浦項）

藝酌婦慰安會

慶北浦項料理組合では六日午後六時から浦項座において藝酌婦の慰安會を開催し余興に活動寫眞を撮映した（浦項）

江原道

新延江鐵橋竣工
來る一日盛大に落成式を擧行す

一年に近い歲月と二十余萬圓と云ふ工費を投じて、着々とその工事を急いでゐた春川新延江鐵橋は、本月一ぱいで竣工を見るに至つたので、それが京春間の時間的距離を短縮し、春川市民にもたらす交通の利便は頗る大きいであらうしその竣工を目先に控た春川一萬市民は、大いにその日を祝ふべく、いよ〱胸を高鳴らせつゝその準備に躍頂してゐる。のみならず過去における、傷ましい道廳移轉についての危惧は、全く杞憂であつたのだと恰もあの鐵橋が道廳を春川へ止めさせる、强固な繼でもあるやうに市民は歡喜と感激に浸つてゐる有樣である。なほ春川新延江鐵橋落成祝賀式を七月一日擧行すべく目下各方面から光榮ある初渡りの候補者を物色中である。同日の役員は左の如く決定した（春川）
一、祝賀式設備係長 高塚春川面長
一、鐵橋初渡式設備係長 堀田土木課長
一、警備係長 吉田保安課長
一、停備係長 小宮春川署長
一、來客接待係長 張春川郡守
一、地元民接待係長 久武常次氏
一、會與係長 山中賢氏

春川面議會

春川面では去る七日午前十時より面協議會を同面事務所において開催し左の如き各諮問案を可決した
一、總豫算を定むるの件
二、消防器具代金繼續支出に依る豫算更正の件
三、春川面借入金の件
四、市場、屠場地料支拂義務負擔の件
五、春川公會堂使用料規程の件
六、面歲入歲出豫算追加更正に關する件（左の如し）
一、歲入之部
一金二萬一千八百九圓 經常部既定豫算高
一、金九百四十九圓 同追加豫算高
一、金四千四百四十圓 臨時部既定豫算高
一、金六百二十四圓 同追加豫算高
合計二萬七千八百二十二圓
一、歲出之部
一、金二萬七千九百十九圓也 經常部既定豫算高
一、金二萬八千七百七十四圓也 同追加豫算高
一、金八千二百圓也 臨時部既定豫算高
一、金九千四百八圓也 臨時部追加豫算高
なほ、從來の穀物および魚類市場は非常に狹隘を感ずるので春川面事務所前の廣場へ移すことを決議した

史北公普新築

春川郡史北面所在、史北公立普通學校は今春開校以來不便な假校舍で授業をつゞけてゐるが總費二千八百余圓の校舍が去る七日棟上げされ、七月中旬頃には落成を見る筈である

平安北道

義州農校 盟休解決
生徒側の要求撤回で

義州農業學校の盟休事件は生徒側が提出した要求條件を撤回したゝめ無事解決した、裏面に何ものかの手があると見られたのは誤りで調査の結果そんな煽動者はないと判明した從つて首謀者の處分についても學校當局は大袈裟にしないで

密漁船捕はる

大連大山通り松九洋三郎は自己の所有船松丸（四十九噸）を操縦し平北楚山郡大和島附近で密漁中を平北水產會の巡邏船に發見取押へられ罰金拾圓に告發された（新義州）

雹が降る

平北中江鎭附近一帶に七日降雹があり一センチメートル位の大きさの雹が盛んに降つたので農作に可成り被害があつたらしく目下調査中（新義州）

砂糖の大密輸入團

鎭南浦で發見されたヘヤーネット密輸者大阪市此花區住船越由三郎假名（三八）の新義州から密輸における取調べ終了し本人も自白全納付の意志を表明したゝめ一兩日間保釋を許された鐵橋近砂糖の密輸が盛んに行はれてゐるので稅關當局は嚴重警戒してゐたところ去る八日夜十一時頃新橋の下に乘じ八百斤の砂糖を背負して鐵橋下に陸揚げすべく大道溝から來たところを難なく取押へられたがこの密輸團は二十七名から成る常習者で常に居所を轉々し行方を晦ましてゐる者ばかりなのでこれを機會に徹底的に調査をなし根絕を期する意氣込みで違反者全部を逮捕へ過去の密輸をも悉く明瞭にする方針であると（新義州）

滿洲

減稅特例廢止の對策
小坂次官の來滿を機とし安東からも陳情

陸路三分の一減稅の特例が九月十日から廢止となるのでこれが對策につき京城、義州、安東、奉天、長春の各商業會議所が協調を保ちて『互恵的陸路關稅』を設定せしむべく各關係當局へ陳情中のところ小坂拓務次官が十四日來安するので安東でも同次官に陳情すべく準備中である。なほ右は恒久策なので別に應急的措置として三分の一減稅廢止の曉は陸行貨物減を來すべく豫想されてゐるので新義州稅關安東派出所の通關取扱手續きの簡易化をはかり通關に要する時日を短縮して大連經由よりも其の運賃有利をして貨物減少を防止せんとの議が具體化されんとしてゐるが若しこれに滿鐵當局が鐵道賃銀に付いても考慮するところあれば、相當効果を擧げ得るであらうと期待されてゐる（安東縣）

安東縣の火事

九日午後十一時ごろ安東三番通六丁目土貨倉から發火し風呂場と天井の一部を燒いたのみで鎭火、原因は煙突の不完全、損害は約二百圓（安東縣）

滿鐵の賞與

安東一帶の滿鐵社員に對する上半期賞與金は、傭人および雇職員は十一日に、職員は普通賞與が二十日ごろ支給される筈、額は前年とほゞ同樣で雇員百名、傭人二百五十名で三萬八千圓、職員二百五十名で七萬七千圓（普通五萬七千圓、特別二萬圓）合計十一萬五千圓となり、

京畿道

五月中の仁川貿易
輸移出入一千八百萬圓 差引入超四百七十萬圓

本年五月中の仁川港貿易額は輸移出一千三百四十五萬九千余圓、輸移入七百七十六萬一千余圓合計一千八百十一萬五千圓で差引四百七十一萬余圓の入超を示した、これを前年同月に比すれば輸移出において一萬余圓減、輸移入において五萬九千圓の增加で一月以降の入超額は九百十二萬八千圓となり昨年に比し百四十二萬二千圓の減少を呈した更にこれが內容を見るに輸移出品中米穀、牛皮、肥料等は相當增加したるも大豆、毛皮、活牛わら製品等の減退著しく五月の輸移出減少の大半を占めてゐる、輸移入品では綿布の二十二萬七千圓、織物の十一萬二千圓、小麥粉の八萬二千圓等の增加が主なるもので雜貨、木材、砂糖、雜穀等は著しく減退を示した（仁川）

小坂次官へ陳情

入城中の小坂拓務次官の來仁が中止と傳へられ、仁川府勢振興會では船渠擴張に取引所保全に關し陳情のために吉田會長、河野、金允福の兩副會長、後藤顧問、村田理事の五氏は十二日早朝上城、京城倶樂部における歡迎會に出席中の小坂次官に對し右陳情書を提出する筈（仁川）

拓務次官水原視察

小坂拓務次官は十日矢島京畿道內務部長の案內で溫陽より成歡、西井里、餅店等各地を視察して豫定の通り自動車で水原着、直に農事試驗場に至り午餐の後ち水原高等農林學校、蠶業試驗場並に東山農事株式會社等視察の上元代議士野溝傳一郎氏の斡旋で豫定を變更して午後四時より水原公立小學校講堂において水原實業協會員並に長韓協人會員等の名士に接見、上香山會頭の挨拶、江口守夫氏より水原狀況及希望等を述べ大に快談卅分に渉り午後四時半水原を出發京城方面に向つた（水原）

全羅北道

群山から六組出場
庭球選手權湖南豫選

本社主催全鮮庭球大會湖南豫選は既報の如く來る十五日全州支局主催にて擧行することになつたが群山體育協會にては八日左の如く出場選手六組に決定を見た（全州）
（金）（岩谷） （千）（今原） （趙）（山中） （申）（鄭田） [illegible]

繭價の原案確定

春繭價格協定については製絲業者と道當局との一致を見ず今日まで遷延に遷延を重ねて來たが道當局では最後の肚として
繭價八百二十圓の際に三千二掛（普通種一等）三十二回の暖落毎に一掛增減を加へ最低を三十圓とし[illegible]▲特等三十八圓八十錢▲一等三十二圓▲二等[illegible]八圓八十錢▲四等三十五圓六十錢▲屑繭八圓▲等外各個協定といふことでほゞ全南と同一であるが果して製絲業者がこの原案によりて取引をするや否や今日の如く價格は協定し取引はせぬといふことになれば養蠶農業に重大なる影響を來すものと見られて居る（全州）

一日一人

闘武男君（全北警務課長）曰く。まるで全鮮警察の總務局見たいだネ、この間の技術官會議からこれで十五日、家の飯は食つたことないからネ。子供もこうなるとオヤヂを忘れて呉はせんかと思ふ位だ。繭價の協定にかゝつて今日で五日まだ揉りさうにもない、實際弱つたネ。こんな安い時はよくやつても苦情はいはれてもほめられることはないからネ。

地方集會

◇仁川新聞記者團入會 在仁新聞記者團二十余名は今回吉岡久植田氏勢諸氏の斡旋で聯合會を組織することに決定、十三日午後六時月尾島潮湯に於て創立總會を開催することゝなつた（仁川）

地方人事

▲藤森公州刑務所長 八日着任十日各方面へ新任の挨拶をなす
▲園田平南知事 漁業視察のため十一日鎭南浦へ出張
▲李範益氏 大同江改修陳情のため九日夜上城
▲內田鎭南浦府尹 同上
▲飛龍木浦府尹 九日平壤へ
▲渡邊平南警察部長 九日から十二日まで安州价川面へ出張

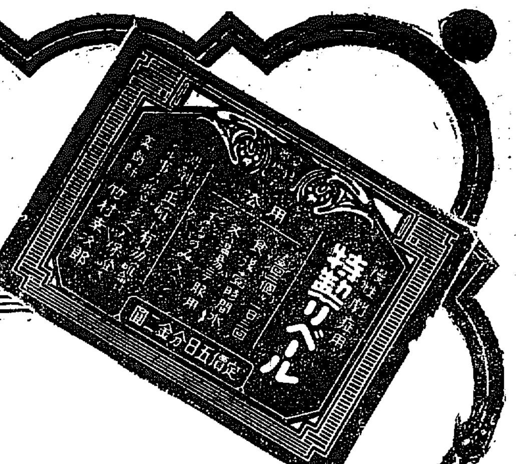

りん病藥の最高權威

リベール

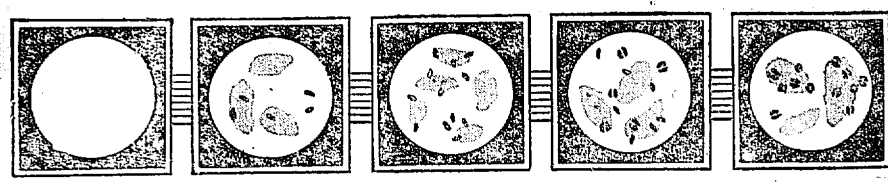

服藥初日 尿道に潜む無數の淋毒菌に對し直ちに殺菌作用を行ふ

二日目 黴菌は著しく破壊されてゐるそれ故膿も痛みもみごとに止る

三日目 大部分の菌は完全に破壊されてゐる

四日目 菌の破片を散見するに過ぎず

五日目 淋菌を認めず心配御無用この通りに氣味のよい程よくなる

リベールの偉大なる効果

淋病の黴菌をゴノコツケンと稱し淋病から排出する膿を顯微鏡で視れば必ず無數のゴノコツケンが存在する。之の黴菌は攝氏四十度以上の熱に遇へば脆く死滅するが人體內に於ては容易に死滅しない。低温に於ては極めて強く零下十度位に冷却しても尚一週間は生存してゐるといふ。

この黴菌が男女の性交關係から尿道口に侵入し二日目位から始めて尿道の尖端に瘙痒を覺え日を逐ふて疼痛を感じ粘液を漏らし一週間後には局部腫脹膨大して朝起きた際膿のために尿道口は密着し放尿せむとすれば堪へ難き劇痛を感じ間斷なく膿汁排泄し尿道炎を起し遂に血液を出すに至る、ために神經衰弱症、憂鬱症、不眠症、其他淋毒性諸症を誘發する。

人體內に於けるこの黴菌の繁殖力は恐らく吾人の想像も及ばない程旺盛なもので瞬く間に無數の菌に殖へ而もそれが生殖器の各部に侵襲して各機能に大なる害毒を與へるのである。

據つて發病に氣附いた時は完全なる療法を擇んで急速にこの黴菌の殺滅に努め悉く體外に排泄して了はねばならぬ。然るに病者の多くは發病と同時に急に慌て出し樣々と誤つた不合理極まる素人療法を行つて遂に難症に陷らしむ、それ故この最初が最も大切である。

特製リベールの內服は淋病菌ゴノコツケンに恰も熱湯を注ぐに等しきもので而も體內より放尿時生理的に殺菌しつゝ洗ひ出して了ふのであるから恐らく之れ程安全で又最も完全した療法はあるまい。

その藥効の説明は茲に千萬言を費すよりも寧ろ多くの全快者の體驗談を聽かるゝか若くは五日間の內服實驗が何よりも確かな證明だと思ふ。

リベールを內服すれば翌日より膿汁の分泌が著しく減じ同時に疼痛消散し數日後には全く常態に復する。之れに依つて見るも**リベール**がゴノコツケンに對し如何に強力に作用するかを證するに足る。

今假りに**リベール**服藥中の尿を顯微鏡にて見れば最初無數に存在してゐたゴノコツケンが數日後には最早その影を潜めて了つてゐる。又膿もでず痛みもなく唯尿中に綿屑樣の菌絲が浮遊し放尿の際何となく不快の感じがする惡性淋疾も本劑の服用に由つてその菌絲は消散し遂に陰性無毒となつて了ふ。

本劑の優れたる點は

一、服藥翌朝速くも尿は藍色に變じ強き**リベール**の臭氣を放つて排出する、此時已でに著明なる効果を自覺する

一、尿道にウヨ〳〵してゐる無數の淋毒菌はこの化學的變化に基く藥劑のために悉く殺菌され尿と共に忽ち洗ひ出される、だからウミ痛みは夢の如くに去る

一、據つて煩はしき尿道洗滌の必要なし

一、異國人種よりうけたる病毒は極めて猛毒性を帶び頑固なるが故に平凡なる治淋劑にては寸効なし、然るに**特製リベール**はこの猛毒性淋菌に對しても易くその目的を達し病菌の絶滅を完うする、內外人間に最も信用篤きは之が爲なり

一、胃腸障害及副作用なし

惱める人は今直ぐ五日分試みられよキット滿足なる結果を見て悦ばれることを保證する。

藥價

特製リベール	五日分	金貳圓
	七日半分	金參圓
	十三日分	金五圓
	廿七日分	金拾圓
輕症用	五日分	金壹圓
	十日分	金貳圓
送料	內地	金十八錢
	滿外	金四十五錢
	代引	金廿八錢

發賣元 大阪市東區南久太郎町堺筋 **竹村製劑所**
藥劑師 竹村幸次郎
電話船場 二一五〇番 二一五五番 振替大阪三六〇番

內地及諸外國到る所の藥店に販賣す

リベールの海外販路

一、日本領土、鮮滿、臺灣、樺太各地
一、支那南京、天津、北京、上海、漢口其他各省の大藥房
一、南洋蘭領東印度諸島各大藥房
一、香港、新嘉坡、ビルマ、暹羅、マニラ
一、英領加奈陀洲各地、布哇等
到る處の各都市大藥房に販賣す

象牙の塔を訪ねて（二）

川ばたで小供たちと一しよにお
辨當をたべた
そばに泥船がとまつてゐて、舟
底から人が頭を出してゐた
ポッポッ蒸氣が浪をうねらして
通つて行つたあと
水上警察艇がとてもひどい浪を
うねらした
淺草の五重の塔のさきの方が
向ふべりの低い風景のうちに沈
んでゐた
それからみんなで言問橋を歩き
ながら
はるかに向かつてくる眺望のは
ての
何の音もないさつきの川ばたの
すみつこを見た
力弱い『記憶』よ
すべてを『忘却』が引きずつて
行くこの世の中に
この日の川ばたのすみつこをい
つまで生かしてくれるだらうか

これは六月號『愛誦』の佐藤氏の作品である

大學教授の職名をとつても、なほ氏には詩人としての存在がある。その詩集『雲と鳥』は近來の詩壇の好著であつて、詩壇における氏の立場を一層明かに認識せしめた。曾つて語ると快活な、清らかな、氣の置けない談話ぶり、がつしりと太い線の輪廓を有する風貌など男性的な元氣に溢れてゐる。もし未知の人あつて從來の既成的概念からわが詩人教授をやはりやさ〱しい纖細な詩人的タイプに想像するとせば、この際その誤想を訂正すべきである。しかし、椅子を並べて暫らく語つてゐるうちいつかやはり詩的氣分に化せられてしまう。近代の新らしい詩は既成的の詩人臭くない、かうした詩人から生れるのがやはりほんとうであらうと思はせる（黎明生）

都會の魅力　佐藤清

私は自然の美を味ふことに限りなき憧憬を持つてゐる。又、生活そのものを實利的によくすることにも、村落や、荒野や、海濱の生活が必要かくべからざるものであることを信ずる。況して、田村や海濱の生活をしてゐる人々が、實際的に、國民の生活の維持者であることを信ずるものだ。だが、私たち都會生活者にとつて、都會生活そのもの丶、正不正を問題外として、實際問題として考へる場合には都會には、都會の魅力によつてのみ生きてゐることを痛感せざるを得ない

都會の魅力は、私たちの習性の中に種ゑつけられたもの丶やうに、私たちの生活の中に働いてゐるのだ。人間をきらふ人々が、寧ろ大都會の魅力によつて、人間の中に生きてゐるやうな場合も多くある。ホーソンの言葉にポピュラー・ウイルダネスといふのがあるが、人間が多くつてしかも沙漠の感があるといふ意味だ。眞の孤獨を求めるものにさへ、都會の方がもつと徹底的な孤獨を與へてゐるのではないかとさへ思ふことがある

だが近代都市の魅力は果してどこにあるのであらうか。私はこの魅力は兩極端の一致にあるのではないかと思ふ。つまり一方には極端な騷擾と活動が行はれてゐながら一方には極端な靜寂と沈默とがまもられることである。チープサイドの騷ぎと、ケンジントンの靜寂。新宿や淺草の騷ぎと、荻窪や吉祥寺の靜寂。——これらの兩極端の一致する所に近代都市の魅力があるのではないかと思ふのである。この間の區別が截然とすればする程魅力が加はつてくるのではないかと思ふ。場所と時間を無視して騷擾につぐに騷擾を以てするやうな都會は少くとも私の目には近代的の資格をもつてゐないやうな氣がする。私は都會でなければ生きられない。だが、私のすむことを欲するやうな都會は、まだこの世界には實現されてゐないやうだ。私は京城にゐて、殊につく〲この事を痛感するものだ

（寫眞は佐藤氏）

ハツナツを歩く　多田曾士

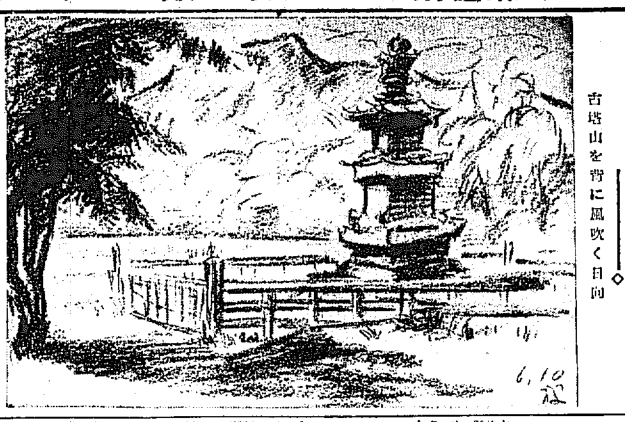

古塔山を背に風吹く日向

日本海々戰と文獻【完】　岡部生

疑問の左折

更に今一つ事實を明白にして置くべきものがある。

二十七日午後一時三十九分（露國側は何處の時刻によつたものか、一の事實につき彼我の時刻を對照するに、何れも十九分乃至二十分の遲延があること注意すべし）東郷大將はじめて露國艦隊を望見してから二十數分の後、恰も悍馬が物に怖ぢた樣に急に針路を變へた。これは日本海々戰中何人も知る所の有名なる轉針となつてゐるが敵前における最も危險な旗艦同艦を大將は何故に敢行したかについては余り知られてをらぬ。それもその筈であるこの理由は公刊書に發表されてゐないからである。時の公報は曰く、主戰艦隊は（中略）敵と反航通過すると見せしが午後二時二分急に東に折れ（中略）敵の先頭を壓出し』と。又軍令部海戰史にいふ。『二時二分我が主隊は針路を變し南西微西に航し先づ敵に對し反航通過する如く裝ひしが（下略）』と。露國の興廢を決する戰鬪に裝ひしがとか見せしがとかいつて一見突飛な奇異の感を抱かしめてゐるが特にそういふ風に裝ふ必要が戰術上あつたかといふにそれは無論ないことだ。『此の一戰』は此の點に關して左の如く叙述して居る

東郷大將の取りたる運動は實に大膽なるのみならず寧ろ冒險といふべきである若し之を兵棋演習の試驗とすれば東郷大將は或は落第かも知れぬ。併しながら兵は詭術にして死地にあらずんば虎穴に入らずんば虎兒を得ずでこの冒險あつてこそ初めて日本海海戰の全勝が得られたのである東郷大將にして徒に陳上の戰術の定理に拘泥し危險を恐れて敵と反航せんか戰後における戰果の發展は頗る困難であつたであらうそれ兵に常勢なく水に常形無し能く敵に依つて變化して勝を取るもの之を神といふと。東郷大將の取りたる策は是即ち敵に因つて變化したるものにしてバルチック艦隊に對する我が聯合艦隊の場合においてのみ始めてその成功を見たのである。故に後世或は徒に之を倣ふものあらば必ずや美人の顰に倣ふ醜婦の嘲を貽すであらうと

水野氏は右の如く述べてそれが冒險であつて兵隊の常道でないことを指摘してゐるのであるが何故にそんな冒險をなすの必要があつたか

◇◇
醫巫閭川のほとりに行くといらだたしく張東眉粲の街にいで來し　瀧原　茂吉
◇◇

かについては何にも觸れてゐない。敵の先頭を壓迫することは東郷大將は旅順方面の戰役で常に取つたところで今更珍しくもない話だが、大將が廣の艦隊の報告によつて敵の出現を知り位置を知り針路を知つてからこゝに至るまで相も幾時間經つてゐるが、咄嗟の場合ならこの冒險もやむを得まいが事を指すが如くに知つてゐる節なるに拘らずこの危險を冒さねばならなかつたことは頗る不可思議な話である。

この行動を目擊した露國艦隊旗艦スウォロフではびつくりしたらしい。東郷艦が陷つたと敵の中に叫つたものがあつたとこの一戰は記してゐるが、それが果して事實であるかどうかは分らぬが、兎角この程度の驚きと又この機會に乘じ得るといふ悅びとで湧き返つたとは想像に難くない。この點に關してセミヨノフの對馬海戰は大要左の如く記述してゐる。

砲術を保ち得なかつたレエドキン（スムオロフの將校）はいつた。何たる僥倖だ今に先頭はやつつけられるよ。と自分もどうかさうありたいと思つた

東郷が豫期せざる所の或るものを見て急に決心を變へたことは明白である。この運動は疑ひもなく危險であるが反對航路に轉針するの必要があつたとすればかうするより外はなかつた。彼は同時同轉を命じ得ないでないけれどもかうすれば巡洋艦隊手が先導となり明かに彼の欲せざる所である（同書英譯版五四ページ）

流石に實況をみて居た觀戰家である。彼は東郷大將が何か惑迷ひをしてゐたと看破して居る。その惑迷ひのための冒險であるとみて居る。が何故の惑迷ひであるやは敵陣にゐて知るべくもない。さうして海戰の勝敗における日本艦隊の行動は千古の疑問となつたのだが、時來れば自ら明白となる。明治何年であつたか今明確に記憶しないが英國皇帝の戴冠式に特使宮殿下の隨員として東郷大將は乃木將軍と共に英國に航した。航海の途中で大阪朝日新聞の故島井秦川氏がこの點を大將に質問におよんだのである。この時大將は敵が見えなかつたのだやと答へた。秦川氏がこれを物怪了解し得たか冗談だと思つたか寧ろ今度はそれが疑問となるが大將は實に正直なる告白をされたのである。よく分らなかつたのである。分らなかつたから豫期に反する地位で敵と相對し己を得ず急左折の冒險をやつたのである。

大將の言を裏書するものに時の參謀長加藤友三郎氏の言がある

加藤大將が總理大臣となつた頃のこと朝日新聞の某記者が又此の點を質問した。大將は之に答へていつた。何でもあの頃の無線電信といふものはそれは今日より見れば不完全なもので、報告に從ひいつて見ると敵は早や我艦の背後にゐるではないか。これが急左折をやつた譯であると。

東郷大將の言加藤大將の言何れも同曲である。軍令部戰史も此一戰もこの點の記述は人を惑はすの甚だしきものである。戰後間もなくの事であるが小笠原子爵は地學協會總會の席で日本海々戰の講演を試みてこの點におよび戰法さういふ戰法もあつたのであるといつて見えなかつたから分らなかつたから豫期に反してゐたからといふ事實を明らさまに白狀しなかつたがさぞ苦しかつたであらうと思ふ

赤松麟作氏個展所感　多田毅三

赤松先醒は私共が生れた頃すでに美術學校を卒へられた方である。さうすれば私共の出生前に繪かきとしての第一段の階梯をされたものであるのであります。然しから して私共は赤松先醒と繪を論じ生活を論じ、今またお作六十余點を拜見して何等へだたりない思ひをするのであります。或る人が『黒田さん（故淸輝先生を指して）の繪は好きだ』と會場でいひました。私はハヽこの人は赤松さんの繪を通じて黒田さんを聯想し、次いで赤松先醒の繪に對する肯定の意を含めたのだなと思つたのでした。實際において畫風としては嶄新とはいへません。然し好きだといへるのは左樣なものを超越するに價するものが含まれてゐるからに相違ないので、今赤松先醒のお作の中にはそれ等先醒として讓らるべき要素が深山にあつて私共に先進としての確認を惜しましめないのであります。畫技の正道（アカデミックと呼ばずクラシックと呼ばるべく兩者にかゝるやうな要素）といふことが大切に思はれる氣持ちにおいて搖り動かされ感打たれ勝な現在の傾向に背い顔をして立つてゐる私でもないのですが、とにかく反動的な心意氣としてもよろしく正道といふものの自覺に顧境を保つてゐる人々にも潔い感意を捧げられるのであります。（正道といふ言葉はその區間に困難ですが）

×

殊にその態度は先醒としての特意のものでせうし私共としても（繪にモデルの無い朝鮮で、取繪のきびしい朝鮮で）有難く拜見出來るのであります。『鏡の前』や四十三『裸婦』と題さる、もの法式の確かさ二十四『裸婦』の古典的へといつてもさう古い古典をいふのではなく古典よりの道とでもいへませうか）なる畫術上の容氣の把握、中でも『木陰の裸婦』諸作の道をたどれる誠實な要素への會説など作者の醍境に誘はれるもの那かなる好感を抱かしめられるのでありました。

×

然し風景畫におけるそれ等の誠實素の稀薄さを失禮ながら感じるのであります。これは私共の通過した時代的なる習慣が未だそのラチを越にさせてゐないとを顧みるのでありますが、再讀の意識の明確なるに物の立體感の意識が稀薄ではないかといふことが氣になるので、これは必ずしも立體感がたければ綺ではないやうに申すのではありませんが裸體にはそれに附隨する嬉になる要素が含まれてゐるのに風景においてそのとのないは私にもの足りなさを感ぜしめたまでゝあります

×

作者は『自然を使驅しやうとして却つて自然を離れる』ことの話を微笑の中にされました。自然に即するといふでなく、實際を使驅しやうとして過ぎたその不明をさらしてゐる人々の多い時代的惡傾流行の中に赤松先醒のこの傾向はよい反省の時を與へてくれるものではないでせうか。

餘塩

詩人生田春月氏投身自殺には謎多の疑問がある、現に氏は愛媛縣に入り込んでゐるとの噂がパッと立つて來た。といふのは同氏の常時乘つてゐたすみれ丸は今治港に入港した時に初めて判明したので、途中高松に上陸したかも知れぬし、また未だに死體が發見されぬところからみれば身投げしたが死に切れず助けられてゐるかも知れぬといふ點から出た噂らしい。とにかく近く眞偽の程が判明する筈である

瀟々氏へ一言　今好忠

瀟々氏よ貴下は藝術の價値は何に依つて決すると思ひますか？藝術の價値が永遠とか非時代とかいふことはあり得ない。評價は時代に依つて異る、社會が價値を決定する。

吾々は現代の社會に呼吸してゐる現代人である。吾々の生活意識社會意識は決して『八雲立つ出雲八重垣』時代のそれではない。それでゐてそこから生み出す藝術の樣式のみ遠き昔のものを採ることの矛盾さ！藝術の表現樣式が永久不變のものだと言つたら人が笑ふであらう。それを短歌のみにそれが許される筈はない。外山正一、井上哲軒博士等の詩を今頃擧げる人はあるまい（例へそれが現代詩の源を開いたものとはいへ）藤村あたりの七五調文語詩も現在ではもはや縁遠いものになつてしまつた獨り短歌のみ固定した三十一文字調を踏襲して行くか、然し文語歌も何時迄も定型を固守し得るものではない。

西北より發して今しがた銀座の上空を過ぎしはあはれあはれ君忙のためならず（齋藤 茂吉）

海べの發電所の角ばつたコンクリート建がじろじろと展望されつる冬日和（加藤 将夫）

ふとぶとと夕暮の空に枝をはる春の庭樹のしづかさはどうだ（道久良）

息つぎいれふくみふくらむごむ風船いつしよに息つぎこども見てゐる（兒山 敬一）

いま醒めたばかりの心にのしかゝつてくる灰色の海に早く倒れようとする（田中 大將）

これ等は新派の諸雜誌アラヽギ、水甕、眞人、その他の代表歌人の近作である。勿論新興短歌ではないが彼等でさへこの位の程度の破格、口語を用ひてゐる。それをかつぐのではない、歌壇の趨勢は茲に迄進んでゐると言ふのである。因に氏が擧げられた新興短歌の例はいづれも一年も前のものであるが文語歌人は新興短歌を最初から駄目にしてゐる、讀まなければ好い作品にぶつゝからないのは當り前である

遊びとしての歌なら文語歌もよいであらう、然し吾々の藝術はもつと切實である

終りに『短歌の名に未練を持つ云々……』と言ふことは既に度々答へてゐることであつて答へるまでもない初歩的疑問である

瀟々氏よ新興短歌を評する前にも少しそれを讀んで戴きたいものである

七・ホの日から

◇六月十一日　快晴、今日こそは眼帶を外して呉れるのかといふ期待を朝々に、幾日持ち越したか。矢張り依然としてホロムの軟膏みたいなものを挿入された

◇今日明日の來南閣の赤松畫伯の展覧會、京城では稀に見る雅品であり、同好者にその道の人の觀賞惜かざるものばかりである

『觀賞を觀るよりためになる』と李君がいふ、當り前だ

◇讀みもしたい、書いてもみたいといふ時には、こんな不自由さがつき纏ふ、不自由さのない時にはその氣にならぬ、では何處までも、それこそルンペンだね

旬刊 朝鮮【定價一圓】
殘部極めて少數あり、至急御申込を乞ふ
木澤茂詩集
『みなと』定價八十錢
新刊、頒布致します
京城日報 學藝部

國の本 粉末 臭気止
専売特許 ミクニ印
▲毎日便所ニ撒布セバ完全ニ臭氣ヲ止メ汲取時モ無臭
▲窒素ヲ完全ニ保存シ優良ナル肥料トナス
▲傳染病菌・寄生虫卵ヲ絶滅シ蠅ノ發生ヲ防グ
▲硫化水素ノ發生ヲ止ムル爲メ婦人白粉ノ變色及顔ノ荒レヲ防グ
各藥店にあり
東京・大阪衛生試驗所 及大阪農事試驗場御証明
東京帝国大学應用化学科 友田宣孝先生指導
酵素化学研究所製造所長 海軍中将 山路一善
発売元 神戸市海岸通三丁目二十六 戸田商店

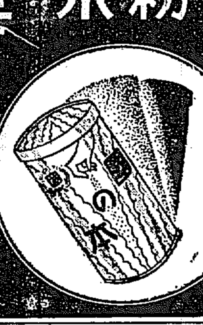

(23) 小河原　(19) 濱口　(16) 千葉　(17) 中島
◎水晶印◎
◎認印 透明水晶小判形の印材に篆刻 字體 時計提金袋入 金一圓 一寸三分桐箱入 金一圓六十錢 以上桐箱入り 一寸五分 金一圓九十錢 一寸 金二圓四十錢 以上本皮サック入（送料代引十一錢 廿二錢）
(4) 渡邊勝彦　(2) 興世吉　(7) 寧　(10) 北島
◎實印 透明水晶の角丸印材に指定通り篆刻（四字マデ） 一寸丈 金一圓五十錢 一寸二分 金一圓二十錢 以上桐箱入り 一寸三分 金二圓二十錢 一寸五分 金一圓七十錢 二寸 金三圓三十錢 以上本皮サック入り
△字體は要級で △印面の大きさは御指定通り 引注文を四日以内に送ります △前金又は代引
山梨縣西八代郡大河内村 山梨水晶株式會社

丸久製粉機とウドン機
丸久製粉機 十馬力用 五馬力用 二馬力用 一馬力用
諸穀類、鑛石、木炭、肥料、藥種、蓋藥、牛馬飼料、染料、其他一般、砂糖、澱粉、製紙 能率石臼の十倍
ウドン ソバ機
大規模大量製作により價格他のウドン機の十分の一 一台拾圓以上拾數種有り
牛馬力用 手廻用 足踏用 各種
カタログ進呈
大阪市東淀川區 久保田工業所

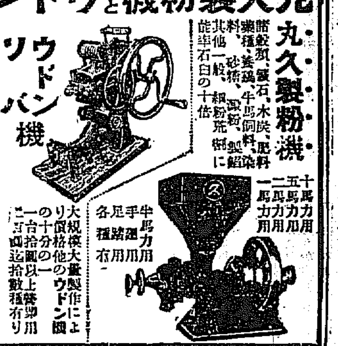

美味滋養 牛肉平壤煮 昭和燒肉

醫學士 長谷川與一郎
内科 レントゲン科
長谷川医院
龍山練兵町 電話龍山七四番

高橋博士の 強力食慾増進薬
ゴルフ
消化不良、過食、過飲
東京室町 製藥株式會社

痔
ヘルミチン 坐藥 軟膏
手輕に樂に迅速に治癒の目的を達する最新藥

今も 昔も
效能で賣れる
七ふく ひゑぐすり
大阪高津表門筋
本家七ふくや伊藤長兵衛
振替大阪九七三・電南七二九

スモカは主として喫煙家の齒磨です
スモカを使へば齒の黑いヤニがきき取れます
そして喫煙家ならずとも誰もの齒を純な白さに輝かせます
スモカは過度の喫煙から來る口中の荒れ！臭ひ！食慾の不進！
それを防いで口腔を常に正しい狀態に置きます
スモカの粉末には適度の潤ひを與へてあります
それは無駄な散亂を防ぐためです
一人一罐の使用量は約一ケ月强
それ以上の消費は濫費です！
377

優秀な石鹼液がわけ無く出來る
◎ミツワフレーク（削り石鹼）
揉まずに洗へるミツワ・フレーク
上物も傷まず 毛織も縮まず
又御婦人洗髮に最も理想的です
高級洗滌用

■其効果と用法—
絹物、毛織物、人造絹糸物一般の薄地物類の洗濯には、石鹼を付けて擦ることは避けねば成らず、又厚地物や羊毛物は自由に之を揉むを得難いの場合であります。故に斯かる場合には（ケヅリシャボン）ミツワ・フレークを溶いて石鹼液を作り、之に洗濯物を浸して自然に其汚垢を除去するの方法が、素地も傷めず又勞力をも要せずして一擧兩得、頗る有利であります。此ミツワ・フレークは、何人にも容易く所要濃度の石鹼液が作れるのみならず、ミツワ・フレークに限つて遊離アルカリ類を含まず、又脂肪酸の配合が最も合理的ですから、如何なる上物をも絶對に損なふ事無きのみか、更に此ミツワ・フレークを以て洗濯した肌着類は、如何にも柔かな嬰兒の肌をも決して荒しはいたしません。
即ち、凡そ二升の水（温湯なれば更に良し）へ此ミツワ・フレークを大匙に三四杯の割合に入れます。但し冷めて入れると溶け切らぬ虞れが有りますから、能くばら撒いて入れ、更によく攪拌します。一層詳しく叶割合を申しますと、千分の水に三乃至四分のミツワ・フレークを溶かせば、洗濯に有効なる濃度の溶液が得らるゝ譯です。尚もし水が硬質で又汚染が甚だしき時には石鹼分を增す必要があり、又木綿物なれば成るべく温かい石鹼液を用ひらるゝが得策です。そして洗濯物を三時間乃至一夜此石鹼液中に漬けて置いてから濯ぎます。其間に洗濯物を清水で濯ぎ流せば効果は一層顯著りますし、又汚染が甚だしき部分は摘んで輕く揉む事も必要で有ります。それから又再三清水で濯いで、絹物、毛織物などは特に壓く搾らぬやう、成るべく能く水を切つて陰干しにします。
尚、斯く準備した石鹼液は絶對に毛質を傷めず、又色澤を增しますから、洗髮に用ひて理想的の結果が得られ、仙方、石油乳劑を造るにも最適で有ります。御愛用を願ひ上げます。
貸捌（小間物化粧品店、藥舖、文具店、洋品店、雜貨店、荒物店、食料品店にあり。若し無き時は本舖へ御註文を願ひます。）
▼市内は一個でも配達申上げます。

（現品縮寫圖）

◎ミツワ石鹼本舖 東京 丸見屋商店
下谷區二長町發賣所 振替東京七一〇
電話下谷局（83）一〇一一〇番

悲壯な雰圍氣裡に 窮狀の陳情を決議す
間島、琿春內地人會聯合會
惻々たる陳情文の內容

【間島特電】間島琿春の內地人民會聯合大會は豫定の如く十日午後四時から龍井間島公會堂に開催、目下直面しつゝある治安問題に關し協議したが頭道溝民會の代表等は最も被害甚大なりしだけ、豫想以上にその論旨も頗る強硬であり且各代表それぞれ被害程度の報告もあつた關係上多數の意志は一應岡田總領事、相場警察部長の責任ある治安上の說明を求むる必要ありと叫ばれ一、二回總領事館と折衝した結果各民會代表の總領事館訪問となり、會議は六時四十分一時休憩を宣し八時半再開、岡田總領事を訪問した各民會代表の報告を聽取審議に移つたが本件に關する官民の意志は余りに懸隔あることを認め再度責任者の出席方を要望すべしとの意向であつた、しかし結局は責任者の出席を求めず、大會を繼續するとゝなり十一時半次の陳情を各方面に打電すべく悲壯なる雰圍氣裡に決議して閉會、翌十一日更に總領事館に岡田總領事、相場警察部長を訪問、一方大會委員は十日夜決議した陳情文を各方面要路に向けて發送又は交涉として發送した

陳情書

本春以來間島各地に勃發したる幾多の事件は何れも在住民の不安を極度に增し就中去る五月廿九日より卅一日に至る三日間支那人を指導者とする多數の左傾不良朝鮮人によつて各地方連絡的に行はれたる破壞騷動の如きは實に間島開闢以來の椿事にして彼等は先づ電信、電話、鐵道、橋梁、機關車等神經系統を始め民會學校を燒毀、龍井市內を暗黑化したる後、東拓間島出張所にも爆彈を投擲して各地の金融機關に極端なる恐怖の念を抱かしめ事業を停頓せしめたり、頭道溝の如きは被害程度甚だしく領事分館の瓦房には今なほ九十有餘の生々しき彈痕を止め、燒却されたる朝鮮人民會に至つては假板の立場所にも困惑し、民會長以下役員及び有產者學校職員等に至るまで每夜に二回場所を代へざれば到底生命の安全を保し難し、中には各地朝鮮人民會に對する彼等の魔手は當初全間島琿春二十二個所（朝鮮人側十八、內地人側四）の內凡ての關係者を殺戮すべしとの意志をほのめかしたるため朝鮮人側の恐慌一方ならず、會名を文字の上に現はすことも絕對に危險なりとの申出でをなさしめたり、目下の實情斯くの如く假にこのまゝにして推移せんか、やがて馬賊襲來を來るべき高粱繁茂と降雨期を直前にして住民の不安恐怖半ばに過ぐるを想起するのみ、蓋しこの兩三日間幸ひに小康を保てるも在住民の一般はこれ正に嵐の前の靜けさなりと號しつゝありと聞く、外務省出先官憲の我等を過する言葉に曰く『經費の關係もあり、今日以上に警察官の增員も出來ず』といふ、希くば間島琿春兩地方に在住する內鮮四十萬同胞の胸中に惻隱同情の念を垂れ一刻も早くこの直面せる不安を除去せられんことをこゝに間島琿春（龍井、局子街、頭道溝、百草溝、琿春）內地人民會の決議を經て遙かに壽鑑を仰ぐ

昭和五年六月十日　間島琿春內地人居留民會聯合會

農民デー
今年は順調

來る六月十四日は農民記念日に相當し齋藤總督、兒玉政務總監も水原農事試驗場で田植を行ふとゝなつたが、今年は頗る天候が順調で京畿道內にはすでに植付が十日、現在で約六割三分となり楊州郡等は八年振りの順調さだと農民は喜んでゐる尚最近十年間の統計によると道內植付は六月十五日より七月中旬頃のもので六月中に植付終了することは非常に珍しいことで今年は六月中には植付完了を見る筈である

田植行事順序
一、場所　水原農事試驗場試作畓
一、日時　六月十四日午前十一時開始
三、參加者　總督、政務總監（出張中に付歸任の上交涉す）殖產局長その他關係官憲、水原役職員及在京記者、顧問
四、田植の方法　午前十一時右試作畓に臨み總督を中心とし一列橫隊となり正條植を行ふその時間約三十分の豫定
五、茶菓の饗應　田植終つて御茶菓を饗す

京畿道の催し
來る六月十四日の農民記念日に當り京畿道においては恒例により各郡地方は學校實習畓、農會の採種畓等において官民有志の田植を行ひ、又京城においては東大門外道種苗場の神饌畓において渡邊知事はじめ道及道農會職員の田植を行ふことになつたが、本年は更に在城中樞院參議京畿道評議員を案內し又府內公立中等學校長も參加することゝなり農業國本と勤勞尊重の意義を一層宣揚することゝなつた

白雲飛ぶ

豆溪、連山間で 列車脫線す
人命には別條なし 復舊は困難

十一日午後零時十六分大田驛を發した木浦行三百三列車（貨物六輛客車四輛連結）が午後零時五十一分豆溪驛を發して連山に向ふ途中午後一時頃大田起點三十一キロ附近のトンネルを出た七十五下り勾配の曲線の箇所にて突然前部の貨車三輛脫線轉覆、同三輛脫線、客車一輛全輛脫線、同一輛一臺脫線の椿事が勃發したが幸ひ人命には別條なかつた、なほ裡里より急援列車（客車三輛連結）を特派して乘客全部は輸送した、大田よりは原因調査および善後處置のため運輸、工務兩事務所長、保線區主任がモータートロリにて現場に向け急行した、なほ當地點は勾配その他の關係上復舊工事困難で開通の見込未定である

時の座談會 〔二〕
電車、宴會から 遂に南大門へと脫線

會　時の記念日座談會
日　十日午後四時卅分—六時
所　本社階上貴賓室
【來賓】蒔田測候所長、森殖銀理事、波多江本町三郵便所長、島崎醫師、齋藤村木時計店主、田中半四郞氏、前田在鄉軍人聯合會長、岡崎中央電話局長、野々村京城自動車、蒔田京城驛長、長島京電營業課長、全朝鮮生命京城支部長、岡藥學科醫學校長等特に時に關係のある十五氏出席
【主催側】松岡社長、笠神主幹、杉浦編輯部長

×　×

前田　京城で著しく目立つてゐるのは電車の停留時間の長いことであるがこれによる時の消費は多大のものである、その原因は殆んど乘客の訓練の不充分から來てゐる、また車掌の方にもこれに對する訓練指導も隨分惡い樣に思はれる、東京は出來る丈け停車時間を短縮し乘客を導いて知らずくの間に乘降の習慣をつけるやうにしてほしい

長島　同じ車數を多く走らすことになるのは私達にとつては營業上から申しましても誠に結構なことで乘降時間の短縮は望む處です、これは結局電車のスピード化となり現狀の京城では甚だ危險で時といふ點から申しても事故のためかへつて效果をあげ得ないことになる悲しい狀態にあります、東京の訓練が行き屆かないのですが市民の方でも相當して出來る丈け時間的に氣持よく電車を走らせて戴きたい

前田　東京などでは客がまだあがらぬうちにどんくく出てしまふ樣だがそれをこちらでやつたらどんくく怪我人を出すでせう、朝鮮側の田舍の人の態度を見てゐたら何年經つても訓練されぬやうに見えるが徐々に電車といふものがかく早く出發するものであるといふことを知らせる必要があると思ふ

田中　電車に乘つて戴いていろんなことを研究して戴いてゐるが出入口の混雜から喧嘩が持ち上り遂には車掌に喰つてかゝつて口論してゐるものがあるが此頃では出入口の混雜がやゝ自由になつたやうに見えるまた十圓紙幣の大札を出して切符を買ふものがある、車掌が恐らく回數券であらうと思つて鞄からとり出すと『いや切符一枚でいゝ』とあつさりいつてのけて澄ましてゐるといつた具合、大札をもつて車に乘るといつた不用意さからとんだ時間を消費することになるのである

笠神　車掌に素直に從ふといふ潔白さが欲しいですね

波多江　この問題は車間が二樣から起る樣でなかなか面倒です

長島　京電側でもこの點は研究を重ねて居ます輿論に問ふたいと考へて居ます

前田　ボギー車の樣に中央から乘車、前後部から降車する樣に成つて居ると問題はないのですが

長島　京都では前後部から乘つて中央から下車する、大阪では京城同樣中央から乘車する樣になつて居ますが、一體どちらが都合が良いでしようか

長島　種々議論がありますが、未だ決定を見てゐません、充分研究致しませう

松岡　醫者の時間勵行といふものはいかゞでせう

篠栗　開業醫の時間勵行といふものは實に困つたもので個人に見られては困る病患者なぞは殊更に夜遲く來たりして、それは總日なしです

笠神　アメリカなどでは宴會など出席する場合、開會前に五分間に行くとか言ひますが……

松岡　あれは一般に開會前十分位前までには行くといふことで、それより早く行くと却つて用意が出來てないので失敬になる、主賓は時間より少し遲れて來ることが禮儀になつてゐる

蒔田　個人關係は無論時間を遵守したら如何でせうか京城では主催側がかへつて遲い程で困ります

田中　全くです、主人とか何んとかいふ人が來ない場合が多い、にゐない人に限つて時間を勵行しないやうだ、現に此間も小學校長告辭式で[illegible]

[illegible]……南大門があるために電車、力、人間が非常な迷惑を感じてゐるので私は常々あの厄介な南大門を交通の一番激しいあの場所から取りのぞくと良いといふ論なのですが……新聞紙方面でそういふ與論を起しても良いと思ふのですが

笠神　それは問題ですな

森　名勝保存といふ點から見て賛成は出來かねる

波多江　交通支障を來さぬ他の場所に移轉すればよいといふのです

森　京城位の街では未だそれ程差し迫つては居ないと思ひます…時間尚早といふところではないですか

波多江　いや、こんな時の座談會が催される時代です、時期尚早とはいはれまい

蒔田氏と波多江氏との南大門論争から自動車事故の話に移りやゝ脫線したの觀を呈し一同暫らく休憩

支那軍艦（長沙假泊中）の 彈藥庫爆發す
原因不明、謠言行はる

【長沙十一日發電】十日夜七時假泊中の支那軍艦彈藥庫に爆發起り火焰天に沖してもの凄い光景を呈したが、十時半に至り漸く火勢衰へた、原因は不明で、長沙市內には忽ちにして謠言が盛んに行はれ時々銃聲が聞えてゐる、兵變が起つた模樣である

今夏の流行
モガ大こぼし
スカートの裾は長く 帽子はおでこ丸出し

エロチシズムは今や全世界の潮である、世界は不景氣に惱めども三〇年型流行の尖端は、このはてしなき潮に乘つて來た、パリジャンは今流行界の一大問題にぶつゝかつて眼の色を變へてゐる『わたし達のスカートをこれ以上長くすべきか？短くすべきか？』である、ストレート・スタイルの直線美からサーキュラー・スタイルの曲線美への飛躍、大飛躍

×　×

そのイヴニング・ドレスは雲の如く裾をひきずる、そのビジッテング・ドレスは膝下三寸位の長さに達した、これが今年銀座女の流行となつてゐる祥々たる腿の美はそのまゝに望をきかせ、お乳はそのまゝに肥大せる形のまゝにおいて自然美を強調し、パントはぐつと胸の邊りへまで上げられた、これがモダン尖端のスタイルである

×　×

東京三越の若い店員はいふのである『スカートは恐れをなす程長くなつた、今に銀座あたりにはシャナリくと裾をひきずるモガが現れるでせう、電車に乘るに裾を摘つて乘る時代がきつと來ますよ、ある權威は今夏がスカートの黃金時代で空前な速度の方向轉換が來るといつてゐます、長きスカートは紙の如くすき通り、腰の下をちよつとおうた短い下着をほのかにうかして見せようといふ、極めてエロチツクな行き方です』

×　×

次は帽子である、去年までは深きヒサシの奧に魅力的な二つの眼差をのぞかせる行き方であつたのが今年はおでこ露出時代だと後を短きヒサシにした、何と徒らなるグロテスクな流行ではないか、また絵日傘もジャズとレヴューそのものを寫して今年の夏は輝かう、海水着とても同じこと、今年の海邊には背面の肉を腰の上まで露出した女性群が橫行の海水着に眼をみはるであらうといはれてゐる

音樂と舞踊 コドモの夕
十四日來青閣で

本社が府內の少年少女のために催す『音樂と舞踊、コドモの夕』は日本ビクター朝鮮賣捌元セール商會の大々的な後援のもとに來る十四日（土）午後八時から本社來青閣で開かれる、出し物はコドモである少年少女達にとつて絕好な催しが聽くにふさはしい藝術で、ビクターは六月の新しいものばかりで舞踊としては『童謠舞踊』の家庭化をスローガンとして今日では自他ともに認められてゐる京城青い鳥、仁川赤い鳥兩社の可愛い子供達が出演するので、プログラムは追つて發表することになつてゐるが、興行物見物を禁止されてゐる少年少女達にとつて絕好な催しである

八—四で 殖銀優勝す
遞信遂に敗る
殖銀春の王座を占む

實業野球聯盟戰は十一日遞信對殖銀を以ていよくく決勝戰となり、午後四時半分安田球審のプレーに殖銀先攻にて開戰（京城運動場）

	一	二	三	四	五	六	七	八	九	計
殖銀	4	1	0	0	1	1	1	0		8
遞信	0	0	0	0	0	1	3	0	0	4

◇一回　遞信佐武第一球を見逃し二球目を三匍で横山一邪飛に

殖銀の猛襲　第一回殖銀一死後佐武越二塁打に出た鈴木政、李の中堅前安打で還り、李また二盜、加藤の中堅前安打で生還す

[illegible]

遞信（先攻）	打	得	安	犠	三振	四球	失
武山中島 松田野島 野							
佐横田平 成成金高出淺							

殖銀	
井政	殷須原村部塚田宮忠
阪鈴李加那高市機八岡吉鈴木	

▲三塁打　吉高二、鈴木政、成松
▲二塁打　淺野
▲盜壘　李二、成一
▲重殺　高原李鈴木政、鈴木政

優勝戰にふさはしいゲーム

リーグの決勝戰だけに興味を呼び觀衆場に溢ふれるの盛況、しかも接戰を期待されたが果して最初から熱戰を演じ先攻した遞信よく打つて出たが殖銀の好守に阻まれ却つて殖銀の亂打を蒙り一舉四點を呈上してしまつた、金剛ノックアウト高野代つたがなほ四點が致命傷となつた、遞信は鈴木政の連失を利してよく追撃に努めたが、及ばず四點を回復しただけで恨をのんだ、岡崎投手の不出場は遞信として惜しまれた、成松の好投は賞すべし淺野の快打と共に遞信牛刀である相變らず殖銀の猛打があり、遞信もよく高原の球を打つたことによつて優勝戰にふさはしい面白いゲームであつた、かくて再び春のリーグは殖銀王座を占めた譯である

金剛饅頭　本町　龜屋

國勢調査準備
いよくく七月から

臨時國勢調査課では[illegible]

治維法違反の 朴以下の公判
四名に四年求刑

高麗共產青年會の朴恩鎬外十二名の治安維持法違反事件の第三回公判は十一日午前十時半から京城地方法院第四號廷において金川裁判長、小野、小林兩判事[illegible]

橫山博士令息 下女殺し判決
懲役六ケ月

【東京電話】東京牛込區東五軒町東京帝國大學名譽教授理學博士橫山又次郞氏四男逵雄（二二）が同家の女中シゲ（二〇）を兩刃の短刀で切りつけ殺した事件は、東京區裁判所、內水判事、假出獄[illegible]

メガネは中村　本町二丁目

オイローパ號 一路東京へ

【阿原電報】過般來天候に禍ひされて機翼を休ませて居たオイローパ號は十一日午前十一時漸く天候も飛行に可能の程度に恢復したので同三十分出發一路東京に向つた

航空郵便 切手賣捌

日本航空會社では[illegible]

十五日高野山別院 境內のプール開き

ポピュラーな水泳場として一般市民からその開場を待たれてゐた府內西四軒町高野山別院境內のプール開きはいよくく十五日午前十時から舉行せられることになつた。[illegible]

國勢調査宣傳ポスター
十月一日 國勢調査 正しい申告百政の基 朝鮮總督府

振動不感 スイス ハフィス時計は 精確堅牢 一生持てる耐久力を保證致します ¥15.80より 全國著名時計店にあり

男女 筆生募集 三友社書房

ピアノ オルガン 蓄音器 京城本町二丁目 釘本樂器店 電本一二八三番

アイスクリーム專用 レモン香料 東華洋行

頭痛にノーシン

高血壓にアニマザ 動脈硬化症……特に四十歲前後から五十臺の保健劑として、及び腦溢血・狹心症等の豫防的常用劑として最も賞用さる

きれいる 淋巴腺結核 グリグリ この瘰癧專門藥は 和歌山のるいれき藥 ハレルヤ藥店

月やく 特殊流經劑 西山研究藥院京城分院

小兒科 吉田醫院 診察 吉田得次

賣却廣告 當所岩治商店

特別案內 ばい毒專門 りん病 和田醫院

恩給 ほね 恩給 賣家 婦人 店員 看護 電話 京日案內 朝鮮防水布製所 雨衣

痔疾專門 國境醫院

虛弱に滋養と強壯 無臭ニンニクエキス 肺炎肋膜諸病に 鰻油 井上又七

香味 佳絕 ホシ大ソース 市內各食料品店にアリ

戀愛黑點 （94）

山本不如丘　挿畫 嶺田弘

親子姉妹（三）

春江は父が親子の問題に些も私心のない牧師として對するのが不服でもあり父だよりなくも思はれた。

『お父さん、それならいゝわ。わたしたつた一人で考へて見ます。そしてお父さまにお返事するわ』

『あゝさうしておくれ。』

親子は互に淋しく云ひあつた。

親子を我身同様と思つて感情的に叱つたりなぐさめたりする親を春江は待ちたかつた。牧師も父親子を親子らしく叱つたりなだめたりしてやりたかつたが、これはどうしても出來なかつた。二人は親子ではなかつたのだ。

『どれ、わしは瀨子さんのうちへ行かう、そして千代子と云ふ婦人の獻金の相談をしよう』

瀨子は室内電話で帳場へ自動車をたのんだ。瀨子が想像も出來ぬ程冷たいのを知つて、牧師にも春江にも同情した。そしてせめて自分が二人の中へ入る事によつて、親子の結びをつけるのが、今の自分の義務の様に思はれた。

『春江さん、とにかく私が及ばずながら御相談にのります。後悔なさる様な事があるといけませんから』

瀨子の言葉は春江の親子意識をよびさました。いゝ機會だと春江は思つた。

『はい、お願ひします。』

自動車が來たと云ふ知らせに、牧師は帽子をかぶつてフロックの裾を排つて立つた。女二人は玄關迄牧師を送り出して、瀨子が詳しく行先を運轉手に話した。

牧師を見送つてから二人は室へ引き返して坐つた。

『春江さん、どうして家出などなさつたの』

瀨子は春江に對する同情だけでから云つたのだ。山路を女として戀して以來、瀨子の心はすつかり變つて居た。今迄は他人と話す時にはいつも心を緊張させて、他人に自分の本心を見すかされぬ様に氣をつけて居た。それが煩しい事であり父庇偶であるのを知つても居たが、それをどうする事も出來なかつた。今はそんな必要もなく自然に思はれたし、父心がそのまゝ口に出る様になつて居た。

春江は父が去ると同時に、いはゞ殘酷な親子意識ばかりの女になつてゐた。機會があれば瀨子と山路との事をかぎ出さうと考へて居た。餌を與へなくては魚を釣れぬと思つて春江は瀨子と話す決心をした。

『教會といふものがいやになつたのです。それが唯一の原因だつたのです』

それは眞逆の答へだつた。

『どうして急にいやにおなりになつたのですか』

『急ぢやないんです。前からいやだつたのです。今の父の話でもお分りになつたでせう、教會なんて云ふものは、魂をなくした人しか居られぬ所です、父も自分の魂をもつ居ないのです』

『それは私にも分る様に思はれます。お若いかたには到底堪られないでせう。けれどもお父さまは普通の意味で云ふ無理解の方ではないと思ひますが』

『えゝ、だけどあんまり理解があり過ぎて、何事も肯定して素通りさせてしまつては冷たくて私には堪られなくなりますわ』

『さうね、私もその點は同感です。わ、けれども先生も親子の情は分つておいでになりますでせう』

『分つてるのよ。分つてながら、積極的に親になれないんです。私生れて初めてさつき二三度で父らしい父に逢つたのよ、あの暴君から反情的な態度は、私の今日迄期待しきつたものだつたのです。それをこの溜へ來るともうガラリと變つて冷たくなつてしまふのですから』

圍碁新局（七）

相先 先番 河合

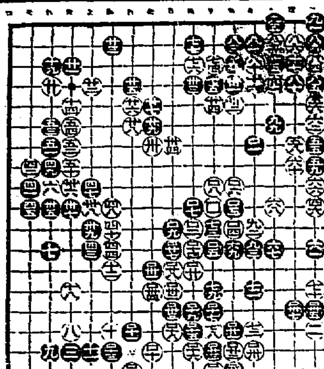

百一 ち十六	百二 ち十八	百三 り十七	百四 る十五	百五 ほ十五
ち十七	り十六	と十七	を十四	ほ十六
り十七	る十二	を十三	に十五	は十四
り十八	る十三	る十四	は十五	は十三

讀者らん

▲『時』の行事といふことも大事いゝことではあるが、『時』の觀念を無反省に受け容れるより『日』や『月』をより尊重した方がこの際必要だ。殊に朝鮮と來ては『日』や『月』の觀念はからつきし駄目なのだから。まあ考へてみたまへ、雜誌や新聞はいはずもがな、社會のあらゆる現象はみんな『日』遅れや『月』遅ればかりではないか（中村生）

▲十日の第三者氏よ、軍縮に關する貴殿の御意見はすでに世間にいひ古されてゐる概念に過ぎぬ。只今問題になつてゐるのは、そんな外殻ではなく軍縮そのものゝ誠實なる協定への道程として、軍部の意見を尊重せよと言ふにあるのだ。一部の宗教家を除いて、今日徹底的軍縮を心から叫び得る者が果してあるや否や、軍備全廢は理想であつて實際問題としては不完全な軍縮が落である。即ち軍縮といふ以上は何處までも相對的の協定が必要で換言すれば一國事ある場合を考慮しての協定である。この有事の際を考慮しての協定に軍部の意見を無視してよいとは一體何事であるか、國民上まじめに反省せよ（希眼生）▲兎角云々されてゐるプロレタリヤ詩に對して、明らかな確答を與へることが、認識不足ならぬほれ詩人の愚論を攪伴してゐることは、何より美しい藝術の友情である。今少し佐藤融子氏の尖端的論說が、理解出來れば多くの官僚詩人は尻に帆を立て逃亡企てるであらう。愉快である。若し出來れば、京日文藝讀者欄でも設けられゝば講評が常に正正されつゝ行はれるであらうことを信ずる（バク兒）▲エスペラントを習得したい者ですが田舍で獨習し得る手引書或は講義錄の發行を御存じの方は御教示願度し（ひろし）▲米倉町のマスケー（外國人）の番地御知らせ下さい（英語教授なさる方です）（古市町東本一七四九）

出版界

▼聖典新聞（四三號）名古屋市中區南武平町三ノ五佛教協會九錢▼大邱穀物商組合月報（九三號）大邱大和町穀物商組合事務所▼小學校新聞（二九號）東京市神田區通神保町一その社九錢▲朝鮮警察新聞（二三二號）京城南米倉町二〇その社十八錢▼大阪パック（一一號）小寺鳩甫主宰（大阪市東區横堀二ノ一六その社二十錢）▼印刷材料新報（二四七號）大阪市住吉區山王町二ノ二三その社十八錢▼科學世界（一五號）誠文月刊誌（京城三坂通三八三科學世界社價不明）▼大阪音樂新報（九九號）大阪市南區北堀屋町一七その社十錢▼受驗ダイヤモンド（六號）東京市日本橋區本銀町二ノ二積文館十錢▼俳樹（五月）東京市外日暮里町元金杉一八三六俳樹發行所卅五錢▼向上之青年（六月）海外より見たる日本（稻毛詛風）國難來の世界を論じて青年諸君の奮起を要望す（岡屋龍吉）デンマークの農業に鑑みて（林達）信賴すべき大和民族の眞骨髓（鈴木梅四郎）その他青年の修養、向上に資すべき記事が多い（東京市神田區一ツ橋通町教育會館帝國文化協會二十錢）▼向上之婦人（六月）ミッカスの暴風（長尾半平）逆境を歎せずに（賀川豐彦）世間れぬ異様への警告（高島三友）その他諸種の講座に有益な記事を盛り、婦人の讀むべきものが多い（東京市神田區一ツ橋通町教育會館帝國文化協會廿錢）▼ボエヂカ（六月）佐藤清、兒山敬一、大和資雄、田終風、その他が數氏の詩をあつむ（東京市牛込區榎寺町五〇井上方その社卅錢）▼宣言（六月）メーデーの行列を送る（大河平）詩軒『下街街風景』（松崎、南、中島、中谷、永塚、伊賀上、北見）評論（泉、内野、淺海）詩論、など（東京市外野方町新井四三〇ノ一の社卅錢）▼大タイムス（六月）東京市麴町區内幸町一ノ五大小タイムス出版所廿八錢▼國語（六月）長谷藤上田市海野町國語雜誌株式會社卅錢▼書道研究雜誌（六月）東京市牛込區南山伏町一二その社二十五錢▼復興（六月）政黨政治家の計畫的陰謀（安藤良信）人口食糧問題より見たる朝鮮人の内地移住（鄭然圭）政黨者流に軍部を鞭撻せしむべからず（有馬二郎）東亞日報發行停止騷ぎ（張天崎）その他（大阪市北區梅ヶ枝町一五三その社二十五錢）

今日の新刊

（總督府圖書課）

（邦文部）黄海道農會報（第二號）黄海道農會▲慶北警察報（六月號）八木信雄▲眞人（六月號）市山盛雄▲朝鮮佛敎（六月號）中村健太郎▲朝鮮之產品（六月號）大澤甚太郎▲金剛營友（五月號）小澤滋朗▲京畿道報（第三九四號）▲忠清北道報（第一八〇號）▲慶山內報（第一七二號）水野義一▲商珍會報（第一一號）帝國在鄕軍人會商珍分會▲週刊貸家案內（第七九號）稻葉幸次郎▲金融組合月報 同組合▲その他雜誌四部（鮮文部）安息日學校第二課程問題集

よこねは切らずにこうしてなをす

横根やカンソはイクラ患部許りの手當をしても中々急には治らぬものである例へ一時的に治つても再發する事が甚だ多い之は其原因の病毒さへ取つてしまへばスツクリ治つて再發や内訌の心配がないドンチに赤く大きく腫れてうづゐてたまらぬ横根やカンソでも又は痛みのない頑固な石横根でも一時も早く家傳藥結毒内掃丸を服藥すれば其病毒をスツカリ兩便に取去るれ故うづき痛みは早く止り追々腫れも引いて氣持よく治る又化膿した横根は小さな口をあけて治すから切開や注射を嫌がる人も安心して服藥丈で秘密に治す事が出來る殊に此藥は植物性の天然生藥十有數種を配合した丸藥の漢方劑であるから身體の疲勞衰弱又は胃腸障害等は絶對にない然も心持よき秘便を通じて水下りせぬ今迄他藥で治らなかつたのが此藥で治つて喜んで居る人或は遠方から追々禮狀をよせる人が實に澤山ある本家では懇切明瞭に說明する故御來店又は手紙で遠慮なくお尋ね下さい御申越により說明書もお送りするから一心に本藥を信頼せられよ横根、かんそ、治り難い慢性淋病便毒、るいれき、たちの惡い腫物頑固なる皮膚病の實驗漢方治療藥

家傳藥 結毒内掃丸

一週分一圓七十錢 三週分三圓三十錢 週分四圓八十錢 週分七圓五十錢 週分(徳用)十圓 十週分(徳用)二十圓 送料内地三錢但徳用他は送料不要

京都市五條通河原町停留所西 本家 發賣元 山本治兵衛 電話下六二 振替大阪一三七〇番

●づつう・ノーシン●

中央館 マキノ帝キネ 十日より特別大公開 大人三十錢 小人二十錢
マキノ春季特作時代劇 直木三十五原作 中島宝三監督 **本朝野士緣起** 九卷 小金井勝 澤田敬之助 櫻木梅子 譚間昇子 共演
ユニヴアーサル社超特作 一九三〇年度代表映畫 ローラ・ラ・プラント嬢 ジョセフ・シルドクラウト氏主演 **ショウ・ボート** 全十二卷

東亞倶樂部 十一日より三日間特別大興行 あくまで大衆本位の驚異の料金 御入場料金十錢均一
東亞キネマ特作 監督 石田民三 脚色 吉岡昌朗 原作 門野盈洛 時代劇 **浮世繪走馬燈** 主演 月岡正美、原駒子、和田君示、青葉三郎
人生の勝負に敗れた落伍者浪人と娘お品の物語り…珍らしや原駒子が最近の娘役、ファン役をすして久し振りである……ファン諸氏を惱殺する
ドイツ・グリーン・バウム映畫社大作 鬼才オジエンナロ・ルュゲリ氏監督 鮮血飄劍大冒險活劇編 **大統領** イヴァン・モジューヒン氏主演 ニコライ・マリコフ氏 スツジ ウエルザイノコン嬢共演 運命の嵐に迷ひ出た大統領 …

大正館
東亞キネマ本年度最高特作現代劇 監督 山南弘 作歌 伊田秋 作曲 近藤十九 **進軍** 街の花嫁 竹川巖、宮城直枝共演 街頭の職業婦人ガソリン娘をヒロインとした近代味豐かな逸品
十二日ヨリ特別大興行 新興キネマ超特作 大久保忠素 ……**聖上御巡幸** 第一報

浪花館
雜行苦行 九卷 … **京山天鳳** 來演 當六月十日より毎夕七時開演 浪曲界唯一の名物男 …

辰馬汽船仁川出帆
歷山丸 六月十五日 / 大新丸 六月十日 / 春日丸 月 日 / 高春丸 月 日 / 永代丸 月 日
仁川代理店 朝日組回漕部 仁川本町四丁目 電話二・六八〇番

大阪商船汽船出帆
仁川出帆 神戸、大阪行（釜山木浦經由）…
大連行 東丸 六月廿八日 / 長崎、鹿兒島、三角行 東丸 六月十四日 / 元山出帆 …
内地渤海出帆各重要航路 …
大阪商船株式會社仁川支店 電話二〇・二二一番
京城代理店 國際運輸株式會社支店 電本一一七〇・本一五九七
仁川代理店 仁川本町一 堀田組 電話四二番 / 仁川港町六 堀田組支店 電話七三・一四三番

山下汽船・川崎汽船 仁川出帆
阪神、名古屋、武豐 / 大阪、名古屋、東京 / 第十八雲海丸 阪神直行 / 東裕丸 阪神 …
山下汽船株式會社 川崎汽船株式會社
協同海運株式會社 電話八二〇・八六七番

嶋谷汽船仁川出帆
大連天津直行（大連航路延長）○但シ須磨丸ハ …

仁川發
鮮海丸 六月廿四日 / 大成丸 / 長成丸 / 須磨丸 六月十五日 …
裏日本北海道行（釜山、元山經由）

鎭南浦發 代理店 日鮮海運出張所 …
仁川發 代理店 日鮮海運株式會社 …
仁川代理店 日鮮海運株式會社支店 電話一〇八番 / 京城代理店 國際運輸株式會社 …

尼ヶ崎汽船仁川出帆
伏見丸 群山、木浦、阪神 六月 日 / 赤城丸 群山、木浦、阪神 六月十一日 / 玉榮丸 群山、木浦、阪神 六月十二日 / 吾妻丸 群山、木浦、阪神 六月 日 / 正生丸 群山、木浦、阪神 六月 日 / 秀吉丸 群山、木浦、阪神 六月九日 …
尼崎汽船部 仁川代理店 高杉回漕部

森信汽船仁川出帆
江華線（毎日往復）/ 延安線（毎日往復）/ 海州線（隔日往復）/ 牙山線（月六回往復）…
南浦線（月八回出帆）/ 瑞山線（月十回往復）/ 連絡荷物其他各沿岸行帆船取扱 仁川驛前（電話一〇八番）
森信汽船株式會社

定期出帆 朝鮮郵船
博多航路（博多行）浙江丸 六月二十八日 西鮮各港經由博多行 / 清津丸 七月五日 北鮮各港經由博多行
清津雄基連絡船 咸北丸 …

仁川出帆 代理店國際運輸支店
東京行 長白山丸 六月十八日 / 大阪行 芝浦丸 六月二十四日 / 名古屋行 錦江丸 六月二十四日 / 濟州島行 …

木浦出帆 代理店國際運輸木浦支店 …

元山出帆 代理店國際運輸支店
東京行 長白山丸 六月十一日 / 大阪行 清津丸 / 敦賀行 ……

釜山出帆 取扱店大池回漕店 …

日本郵船出帆 歐洲行 宮崎丸 …

朝鮮汽船出帆廣告

仁川汽船出帆
海州行 直行・毎日出帆 / 延安行 … / 德積行 … / 群山行 … / 大阜島行 …
仁川汽船株式會社 電話五一番・六一一番

木浦出帆 麗水行 毎日午後一時 / 木浦行 各港寄港 毎日午後八時 / 済州行 … / 釜山行 …

京城南大門通り 朝鮮郵船株式會社 本店 電話四一九五・四一九六 … 元山支店 … 仁川出張所 … 京城代理店 國際通運會社

ニセ物御注意

登錄商標

專賣特許 人畜無害

イマヅ蠅取粉

▲蠅、蚤、油虫、南京虫 其他家庭害虫の全滅藥

◎衛生大掃除には是非マカれよ！

◎牛馬の虱、蠅、蚊除に 本劑を用ゆれば牛馬は夏ヤセせぬ

▲犬のダニ、猫の蚤 ▲鳥の羽虫、豚の虱 ▲衣類害蟲の虫 驅除に効力絶大

室を閉め切つて撒布すれば、蠅は逃げ出す事が出來ませんから室内で全部死にます

佛國理學博士發明 合名會社 今津化學研究所 謹製

コノ封ヲ切リ取リ御下サイ REMOVE THIS PAPERS 噴出口ニナリマス SPRINKLING HOLESAPPEAR

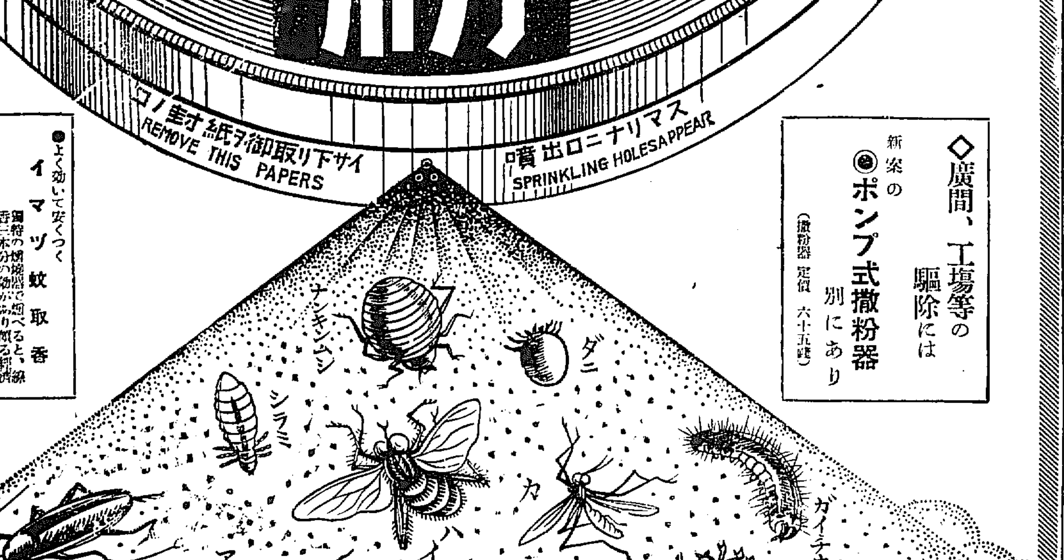

◇廣間、工場等の驅除には 新案の ◎ポンプ式撒粉器 別にあり（撒粉器 定價 六十五錢）

●よく効いて安くつく イマヅ蚊取香 ●農作物の害虫驅除劑 イマヅ殺虫劑 ●便所くさみ止並に南京虫驅除用 イマヅ芳香油

製造元 大阪京町堀通二 今津化學研究所